MAXIMA

Poucas pessoas ha que não tomam a verdade como uma especie de injuria.

Segur

10 PÁGINAS — 40 Centavos

# Diario Carioca

Fundador: J. E. DE MACEDO SOARES

SABADO 16 OUTUBRO 1943

ANO XVI RIO DE JANEIRO — Diretor: HORACIO DE CARVALHO JUNIOR — PRAÇA TIRADENTES N.º 77 — N. 4.705

# DESMORONA TODA LINHA ALEMÃ SOB A PRESSÃO DOS RUSSOS

## A Prova Dos Nove

J. E. DE MACEDO SOARES

*NA luta contra os regimes de violencia e contenção policial, que acabaram incendiando a Europa e o Mundo numa guerra monstruosa pela sêde de golpes de prestigio — muitos homens de inteligencia e cultura viram-se condenados ao exilio, procurando reatar uma existencia livre em paises mais tolerantes em que pudessem viver e trabalhar tranquilamente. Sabemos que a hospitalidade brasileira não se exerceu na plena medida da generosidade e da indole acolhedora do povo. Contudo os que lograram asilo neste pais conhecem a altura dos nossos sentimentos, o respeito em que temos o infortúnio imerecido e como sabemos avaliar o espirito de sacrificio e a coragem moral dos que se expatriam para comer o pão do exilio, por amor aos ideiais mais nobres da criatura humana.*

*Sensiveis ás desgraças dos gentios em todo o mundo, muito mais haviamos de ser ás lutas e sofrimentos dos portugueses, que são gente nossa no espirito e no sangue — de que provimos, que nos prolongam, de que não nos sentimos diferentes nem diversos graças a comunidade de origem, a continuidade no tempo, a contigüidade do destino.*

*Assim acolhemos, nesse movimento de idéias, um grupo de portugueses que se sentiram incompativeis com a vida cativa em Portugal. Tomaz Ribeiro Colaço, Jaime Cortesão, Jaime de Morais, Moura Pinto, Lucio Pinheiro dos Santos entre alguns outros — não são hóspedes; são pessoas nossas, que honram o nosso convivio intelectual, que o governo, a imprensa e a sociedade brasileira têm recebido com tal estima que os põe à vontade no labor comum que os prodigios da tragedia universal estão a exigir da inteligência e cultura, nos problemas da sobrevivência da civilização cristã.*

*Ora, um desses portugueses ilustres ponderou pelas colunas do "Correio da Manhã", com tato, moderação e bom senso, a natureza da atual duplicidade do governo de seu país, que expõe parte do territorio e da população à guerra ao lado dos britânicos e mantem-se neutro na capital, cultivando as embaixadas do Eixo com seus espiões e traidores, com suas fermentações de intriga e corrupção.*

*Poderia alguem admitir uma atitude internacional do nosso país cultivando os fócos de espionagem das embaixadas eixistas enquanto cedessemos aos ingleses ou americanos as bases de Natal, de Fernando de Noronha ou da Ilha da Trindade? Que distinções sibilinas estariamos então fazendo no território nacional? Em que latitude e longitude seriamos aliados, em que outros pontos seriamos nazistas?*

*Disse muito bem o ilustre missivista do "Correio da Manhã" que tais sutilezas dos compromissos de doutrina e auxilio-mútuo podem ser próprios de certos regimes artificiais de govêrno, mas não o são da simplicidade e honradez dos intuitos e das convicções dos povos. O povo português, não está com teias de aranha porque pode ser sincero em toda a extensão de seu verdadeiro amor à liberdade.*

*Tais opiniões, entretanto, não agradaram ao sr. Tomaz Saavedra elemento conceituado nos circulos de comercio e banco da colonia. Nem por divergir das maiores autoridades intelectuais portuguesas no Brasil, deveriamos contestar o direito do sr. Tomaz Saavedra de opinar livremente. O que lhe contestamos é a pretensão de negar o mesmo direito aos outros, bem como o que se arroga de apontar à desconsideração pública ilustres portuguêses, por não terem a vocação do temporal, preferindo defender, no sofrimento, a dignidade da vida do espirito às vantagens da vida mongerada atrás do balcão.*

*Aliás, esqueceu-se o honrado sr. Tomaz Saavedra de, logo no inicio do debate, mostrar a etiqueta de suas conhecidas opiniões. Ferrenho monarquista, farejou sempre nas anteriores e na atual ditadura portuguêsa a possibilidade da restauração do trôno. Ainda agora sabiamente germanófilo e eixista, considerou que a Corporativa bem poderia procurar à saida marcando Portugal com os ferros de uma corôa absolutista.*

*Tais opiniões do sr. Tomaz Saavedra concluem precisamente a demonstração dos democratas portuguêses. As duas caras, neutro e beligerante, do regime corporativo, confundem-se realmente no sebastianismo nazista. O que o missivista do "Correio da Manhã" pretendeu demonstrar, clareou de todo com a réplica injusta e indiscreta do sr. Tomaz Saavedra que lhe fez espontaneamente a prova dos nove.*

"SÃO PAULO"

Companhia Nacional de Seguros de Vida

Sucursal no Rio de Janeiro: — AV. RIO BRANCO, 114.º-6.º

DIRETORES

Dr. José Maria Whitaker
Dr. Erasmo Teixeira de Assumpção
Dr. J. C. de Macedo Soares

## Ocupada Kuchugun a 13 Quilometros ao Sul de Zaporozhe

**O EXERCITO RUSSO ESTÁ TOMANDO DE ASSALTO AS POSIÇÕES DE KIEV — OS SOVIETICOS DOMINAM A SITUAÇÃO EM GOMEL E MANTÊM A PRESSÃO SOBRE VITEBSK — TODA A CRIMÉIA AMEAÇADA DIANTE DA POSSE DOS MEIOS DE RETIRADA, COM A RUPTURA DA LINHA FERREA DO DNIEPER**

MOSCOU, 15 (De Harold King, enviado especial da Reuters) — Em cada um dos três setores ativos da guerra — em terra na curva do Dnieper e no mar de Azov, em Kiev e na Russia Branca — a linha alemã se desmorona.

Em consequencia da importante vitoria estrategica de Zaporozhe, a grande batalha de Kiev é novamente o centro de mais importancia. Os alemães lutam como desesperados, com algo de sua energia anterior e o alto comando lança á batalha grande numero de homens, sem levar em conta o preço que está pagando.

Os campos de batalha perto de Kiev, ao norte e ao sul, estão tintos de sangue. Não ha temeridade em afirmar que a causa alemã está quase desesperada.

Existe uma possibilidade entre cem, para que possam fazer mais do que retardar a derrota. As cabeças de ponte russas, na margem oeste do Dnieper, têm agora varios quilometros de profundidade e as forças contam com muito espaço para deslocar-se e manobrar.

Constante afluxo de reforços cruza o rio, sobre fortes pontões. Os aviões alemães que atacam essas zonas de cruzamento encontram nos pilotos russos adversarios temiveis, que a meude realizam três a quatro sortidas por dia.

Um correspondente russo, que se acha agora na margem direita do Dnieper, perto de Kiev, telegrafou: "Não ha força capaz de nos lançar para trás, no Dnieper ou que possa deter o nosso avanço".

Na terceira grande seção da frente — a linha da Russia Branca — estão se travando batalhas tão encarniçadas como a dos arredores de Kiev. Nas ultimas 48 horas os alemães fizeram imensos esforços para deter o avanço russo e dão largas á sua tatica aventurosa e onerosa.

Mas, vão se desmoronando pouco a pouco e inexoravelmente os russos dominam a situação de Gomel e mantêm a pressão sobre Vitebsk.

A queda de Zaporozhe, a grande cidade da represa do Dnieper, é considerada aqui como uma vitoria de grandes proporções. A sua captura foi um fim logico da campanha de verão e, conforme ficou demonstrado, a campanha de verão prosseguiu com imensas operações de outono.

Essas operações poderão prosseguir em varias partes da Russia, já que o estado das estradas está peorando, mas no extenso sul ha muitas possibilidades de continuar a ofensiva por bastante tempo ainda, talvez até o congelamento, que permita operações de inverno em grande escala.

As operações no extremo sul significam agora que a bata-

(Conclue na Ultima pag.)

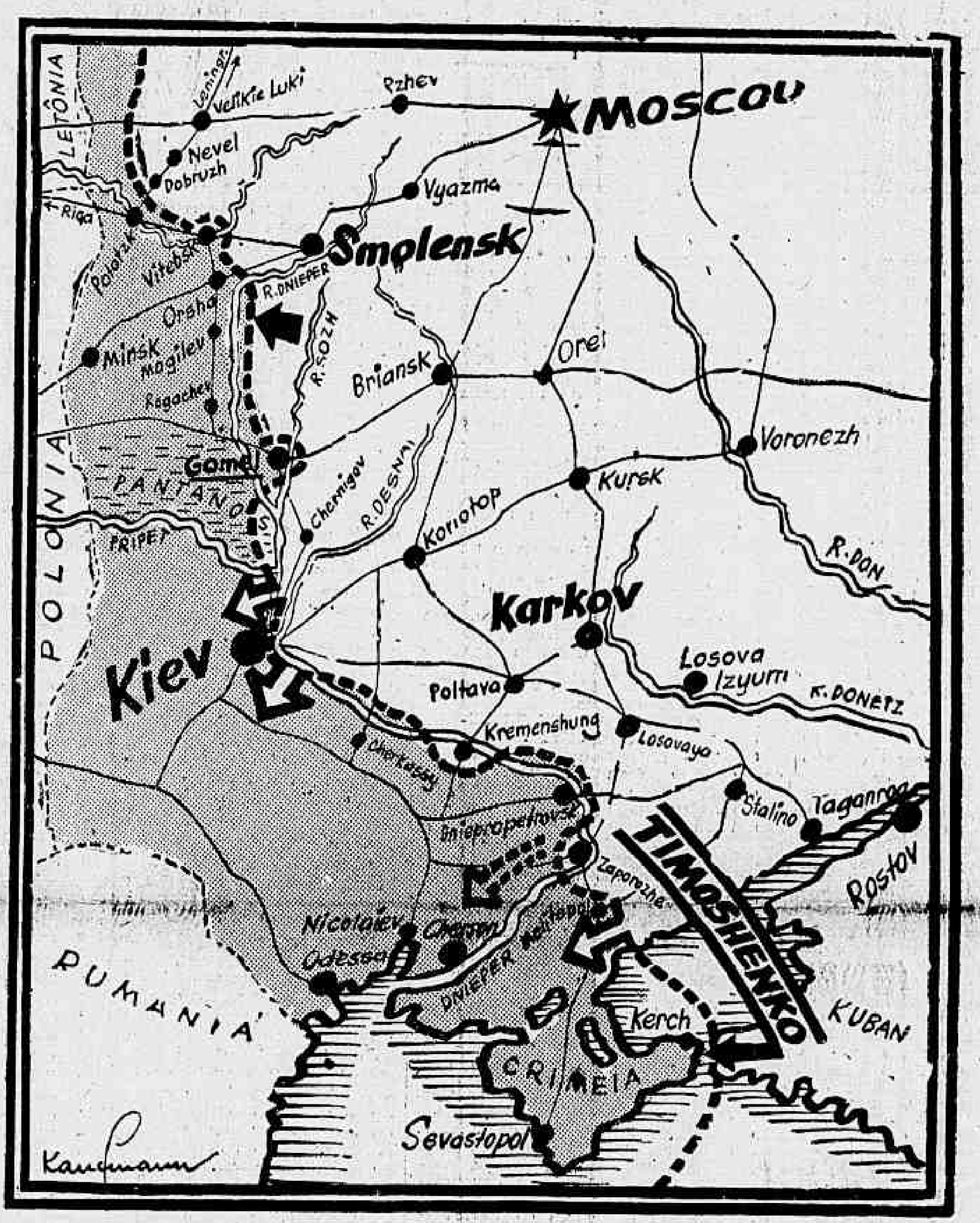


EM ABAIXO-ASSINADO PELA IMPRENSA

## Expoentes De Todas As Classes Pedem A Volta Da Democracia Á Argentina

**Publicada Em "La Prensa" e "La Nacion" — "Efetivar a Democracia Dentro da Constituição e dos Compromissos Continentais" — Nós Tambem Acreditamos Que Liberdade Envolve Liberdade de Imprensa" — O Ex-Chanceler Castillo Entre os Signatarios — Repercussão Favoravel**

MONTEVIDÉU, 15 (U. P.) — Dois dos principais orgãos da imprensa de Buenos Aires — "La Prensa" e "La Nacion" — publicam uma petição que está assinada por 150 altas personalidades, a qual solicita o retorno do regime democratico a Argentina e mais o cumprimento das obrigações internacionais assumidas pelo governo platino.

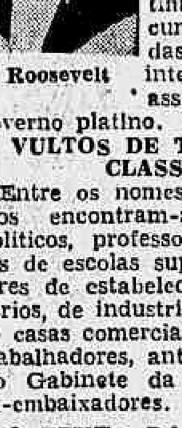

Roosevelt

**VULTOS DE TODAS AS CLASSES**

Entre os nomes dos signatarios encontram-se dirigentes politicos, professores e diretores de escolas superiores, diretores de estabelecimentos bancarios, de industrias, de jornais, de casas comerciais, estudantes, trabalhadores, antigos membros do Gabinete da Argentina e ex-embaixadores.

**O TEXTO DA PETIÇÃO**

O texto da petição é o seguinte:

"Os cidadãos que subscreveram esta declaração, filiados a varios setores da comunidade nacional, considerar que no presente momento da Nação torna-se necessario e urgente expressar uma solução fundamental, que encontre apoio na grande maioria do povo e que, ao mesmo tempo, assegure a união, a tranquilidade e o futuro dos argentinos.

Essa solução, em nosso opinar, está resumida nos seguintes termos: "Efetivar a democracia dentro das prescrições da Constituição Argentina e da solidariedade americana com o leal cumprimento das obrigações internacionais assumidas e assinadas pelos representantes da Nação. A Argentina não pode e não poderia viver aparte de sua Constituição e separada dos povos irmãos da América e de outros paises do mundo que lutam pela Democracia.

Nós tambem acreditamos que liberdade envolve tambem a liberdade de imprensa. E isto é essencial dentro de nosso regime institucional. Permitiria ao publico ratificar sua opinião de maneira conclusiva com respeito ás idéias basicas que aqui enunciamos".

Nós consideramos indispensavel um esforço nacional para a realização do exposto. Solicitamos, portanto, áquelas instituições e cidadãos que conhecem nossa profunda convicção envie-nos seu apoio para termos uma democracia efetiva.

**OS SIGNATARIOS**

Entre as assinaturas nota-se as dos lideres socialistas, senhores Nicolas Repetto e Mario Bravo, do ex-embaixador da Argentina em Londres, sr. Tomas Lebreton, dos jornalistas, srs. Alberto Gerchunoff e José Santos Gollan, respectivamente de "La Nacion" e "La Prensa", do lider do radicalismo maioritario, sr. Henrique Mosca e a do ex-chanceler sr. José Maria Contilo.

**REPERCUTE SATISFATORIAMENTE EM LONDRES**

BUENOS AIRES, 15 (A. P.) — "La Nacion" publicou hoje um despacho do seu correspondente em Londres, no qual o mesmo descreve a satisfação com que os britanicos receberam os editoriais dos jornais argentinos pedindo a rutura das relações com o Eixo.

**NÃO ACREDITAVA NA PERMISSÃO OFICIAL**

Adianta o mesmo despacho que a Grã-Bretanha não acreditava que o governo da Argentina permitisse tais expressões, uma vez que se acreditava geralmente ali que a Argentina não estava acompanhando as Nações Unidas, mas inclinada para um tipo de regime politico diretamente responsavel pela presente confusão mundial.

(Conclue na 2ª pag.)

AS GUERRILHAS NA IUGOSLAVIA CONVERTEM-SE NUMA FRENTE

## As Forças do General Tito Cercam Trieste Completamente

**Berlim Anuncia Que Rommel Assumiu o Comando Supremo das Tropas do Reich — O Comandante dos Patriotas Iugoslavos Esteve No Cairo, Conferenciando Com os Chefes Militares Ingleses e Russos — Reabastecidos Pela União Sovietica — Berlim Diz Que os Guerrilheiros Estão Poderosamente Equipados — Duas Divisões de Reforços Nazistas Lançadas á Luta**

LONDRES, 15 (Por Herbert Radzik, da U.P.) — A luta dos guerrilheiros balcanicos parece que se converteu em uma frente de batalha importante para o alto comando alemão, pois Berlim reconheceu que seu famoso marechal Rommel foi retirado do norte da Italia para dirigir a campanha contra os patriotas iugoslavos.

A situação dos fascistas alemães nos Balcans complicou-se ainda mais, pois os guerrilheiros iugoslavos, até agora divididos em frações, estão para se unir, afim de intensificar sua ofensiva. Segundo se depreende da visita do general Tito ao Cairo, os guerrilheiros estão sendo abastecidos por aviões russos.

Na Iugoslavia, prosseguem as sangrentas ações dos patriotas contra os fascistas alemães. Os patriotas conseguiram cercar completamente a cidade portuaria de Trieste, cuja queda é iminente, a menos que a Alemanha mande reforços imediatamente. Em outros setores, os guerrilheiros continuam destruindo de maneira sistematica as vias ferreas, o que muito prejudica aos fascistas alemães.

**ROMMEL NO COMANDO SUPREMO**

A radio-emissora de Berlim anunciou a nomeação de Rommel para comandante chefe das operações contra os guerrilheiros iugoslavos. A referida emissora disse: "Enquanto falamos estão se desenrolando batalhas no noroeste da Italia e na Istria". Acrescentou que os guerrilheiros estão poderosamente equipados e armados com "infinidades de caminhões, tanques, automoveis de reconhecimento e aeroplanos".

E' tão séria a situação que, segundo noticias de Estocolmo, em Zagreb se verificou uma conferencia entre o primeiro ministro croata Pevelich e o marechal Weich, comandante das tropas nazistas nos Balcans e o dr. Neibacher, representante da "Wilhelmstrasse". Ao que parece, eles partiram depois juntos para se entrevistar com Hitler.

**A QUEDA DE TRIESTE**

Em circulos iugoslavos locais se informou que as tropas patriotas cercaram praticamente a importante cidade de Trieste, cujo porto é um dos maiores do Adriatico. Sua queda parece iminente. Acrescenta-se que os guerrilheiros estão canhoneando a cidade e que interceptaram uma mensagem em que o comando da guarnição nazista pedia ajuda a Rommel, e advertia que se não chegassem reforços, os fascistas alemães perderiam a praça.

A radio-emissora de Berlim não mencionou as ações de Trieste, porem em troca admitiu que os fascistas alemães encontraram muita resistencia a leste de Fiume.

Segundo noticias particulares, o general Tito, comandante-chefe dos guerrilheiros iugoslavos comunistas, esteve no Cairo, onde manteve importantes conferencias com o alto comando das forças britanicas no Proximo Oriente e com personalidades russas. Acrescenta-se que, á base dessas conferencias, o general Tito, com a ajuda de oficiais britanicos, reorganizou inteiramente o exercito patriota e estabilizou as "divisões volantes" para reforçar as unidades que se encontram em situação perigosa. A este respeito, se assegura que Rommel se dispôs a mandar duas divisões nazistas mais para o nordeste da Italia e Iugoslavia, afim de combater os guerrilheiros na Istria, Eslovenia e Croacia.

**CONFERENCIA EM BUDAPEST**

Um correspondente informa de Estambul que segundo circulos não oficiais em contacto com Budapest, os patriotas iugoslavos danificaram de tal maneira a principal linha ferrea que atravessa pela Iugoslavia, que as autoridades nazistas e hungaras conferenciaram em Budapest para escolher outra rota que evite o territorio croata.

**REPATRIADOS OS HUNGAROS E BULGAROS**

Agora os trens expressos saem da Hungria por Subotica e vão diretamente a Belgrado e dali para Bucarest. Tambem se in-

(Conclue na 2ª pag.)

# Prefeitura Do Distrito Federal

O PREFEITO EFETIVOU INUMEROS FUNCIONARIOS DA SECRETARIA DE FINANÇAS

Tendo em vista que existiam, na Prefeitura, inumeros funcionarios nomeados em carater provisorio para a ocupação de cargos efetivos, o prefeito Henrique Dodsworth, em atos de ontem, resolveu efetivar esses funcionarios, mandando apostilar os seus titulos respectivos. Os servidores efetivados são os seguintes: no cargo de coletor de Coletoria do Departamento da Renda Imobiliaria: — Neuza Rego Pinto, Fernando Boa Nova Lobato, Josio Tavares Ferreira de Sales, Edgar Parreiras, Jeronimo Luiz da Costa Couto, Alvaro Xavier e Tupi Silveira de Melo; no cargo de inspetor de Coletoria do mesmo Departamento: João Alvares de Azevedo Macedo; no cargo de ajudante de Departamento: Lourival Dallier Pereira, Raimundo Austregesilo de Ataide, Georgina Teixeira de Magalhães, Melciades Viana, Rinaldo Alves e Paulo Sales Georges; no cargo de ajudante de tecnico daquele Departamento: João Renato de Lira Tavares; no cargo de arrecadador de Coletoria do mesmo Departamento Gilberto de Figueiredo Pimentel, Mario Monteiro Esposel, Ari de Azevedo Marques, Teodoro Muniz Telo Sampaio, Emilio Gonçalves, Joaquim Cerqueira, Osvaldo de Moura Brito Piragibe, Valdemar Pereira de Souza Caldas, Zoni Lage Saião, Orlando Loureiro de Moura Leite e Antonio de Paiva Raposo Junior; no cargo de controlador do mesmo Departamento: Edgar de Freitas Gonçalves, Antonio de Castro Reis, Floriano Pinto Peixoto, Renato Tourinho, Moacir Noronha Santos, José de Campos Cavalheiro, Candido de Souza Andrade, Alda Schmidt Caldeira, Otavio Maria de Albuquerque, Carlos Cesar Acioli Lobato, Nelson Duprat, Antonio Nascimento Guedes, Simão Luiz Tan, Osvaldo Cirne de Almeida, Carlos Magalhães Mondanhe, Adelaide Pereira da Silva, Elio Fernandes Gentil, Maria Antonieta Scassa, Benedito dos Santos Padua, Vitalino da Cunha Alaia, Geraldo Savio Freire, Maria Adelia Scassa, Elmano Rodrigues Alves Barbosa, Nilton Brasil do Carmo e Julieta Nunes Pires; no cargo de conferente de coletoria daquele Departamento Edite Amarante, Henrique de Souza, Alexandre Emilio Francisco Thibaut, Nicanor Lobo, José Liparotti, Guilhermino Soares Bonfim, Ormindo Rego Monteiro, Tarcio de Oliveira Pinho, Lais Pizarro Armanho, Luiz Elcio Pereira Rego, Diliza Muniz, Delcio Muniz e Valter Ferreira de Melo; no cargo de inspetor do Departamento de Renda Imobiliaria: Imar Carvalho do Amaral, Aurelio Gomes de Oliveira, Alamir Rivermar de Almeida, Luiz Pinheiro de Albuquerque Maranhão, Olinto Pinto Coelho, Aristides da Rocha Bastos, Trajano de Oliveira Faria, Gaspar Martins de Lima, Alvaro Gurgel do Amaral, Osvaldo Pereira da Silva, Nerses Reis Alves, Tasso da Silva Amaral, Artur Monteiro de Magalhães; Jaime Gomes de Oliveira e Alvaro Lirio de Siqueira Junior; no cargo de desenhista do mesmo Departamento: Dulce Vinhais Figueira, Paulino de Alencar Araripe, Fernando de Assis Pacheco, Gilberto Ramos de Silva e Vasco de Carvalho; no cargo de copista daquele Departamento: Paulo Pinheiro de Assis Pacheco, Francisco Carneiro da Silva, Plinio Nogueira, Francisco Luiz Carneiro da Rocha, Luiza Freire de Morais Bittencourt e Glauco José Tavares de Melo; no cargo de engenheiro do Departamento de Renda Imobiliaria: Raimundo Pasler e Abelardo de Melo Xavier da Silveira; no cargo de chefe de secção do Departamento de Renda Imobiliaria: Jurandir de Andrade Pinheiro e Antonio Alves Filho; no cargo de chefe de secção da sub-diretoria daquele Departamento: Americo Werneck Junior e Helio Caire de Castro Faria; no cargo de praticante de datilografo de coletoria do mesmo Departamento: Luiz Augusto Lopes Cesar e Nelson Guimarães Barreto; no cargo de praticante de datilografo daquele Departamento: Raul Tavares Gonçalves, Luni Formiga Mourão, Ademarina Santos, Iracema de Castro Osorio, Maria de Lourdes Lacerda Almeida, Geraldo Dias Ferreira, Heloisa Niemeyer, Manuel Inacio Cardoso Filho; Gustavo Ferreira Alves, Otavio Cristiani, Alberto Gonçalves da Cunha e Cecilia de França Guimarães; no cargo de zelador do Departamento da Renda Imobiliaria: Antonio Lopes; no cargo de continuo daquele Departamento: Silvio de Morais e Humberto Gianordoli; no cargo de continuo de Coletoria do mesmo Departamento: Mario Arão; no cargo de servente do Departamento da Renda Imobiliaria: Valdemar Pinto Lemos e João Fernandes Filho; no cargo de controlador de imposto de licença do Departamento de Imposto de Licença: Nelson Guimarães Barreto; no cargo de praticante de oficial desse Departamento: Suzana Rodrigues Bruno e Tiza Grael Satamini; no cargo de cobrador fiscal do mesmo Departamento: Valdemar Ferreira, Nalson Correia da Silva, Ari Fernandes de Souza e Olivio Pinto de Carvalho, todos da Secretaria de Finanças.

DENTISTA REPREENDIDO

De acordo com o parecer da Comissão encarregada de apurar as irregularidades apontadas no processo administrativo instaurado, o prefeito resolveu repreender o dentista extranumerario Orlando Pires, por ter o mesmo infringido o que dispõe o item I, do artigo 208, do decreto-lei 3770.

NO GABINETE

O prefeito recebeu, ontem, em seu gabinete, os srs. ministro Ataulfo de Paiva, Nilton Monteiro da Silva, Alto Sá, Raul de Almeida Magalhães, Helio Fraga e Eudoro Prado Lopes.

O PREFEITO FEZ-SE REPRESENTAR

Pelo seu assistente militar o prefeito fez-se representar na inauguração do Consultorio de Puericultura instalado á rua Boa Vista, no alto da Tijuca.

NA SECRETARIA DO PREFEITO

Despachos do prefeito Henrique Dodsworth:

Pontino Ferreira Lira — Aprovo, servindo como presidente o funcionario que maior tempo de serviço tiver na Prefeitura.

Abrigo do Cristo Redentor — Deferido.

Manuel Maria Moniz Freire — Ciente, aguarde-se.

Herman Hamilton e Alvaro F Lage — Apresente projeto para exame da Prefeitura.

I. de São Crispim e S. Crispiniano — Autorizo o deposito judicial da importancia de ........ Cr$ 266.056,80 valor maximo para desapropriação dos imoveis numeros 204 e 206 na rua Uruguaiana.

Alfredo Gonçalves de Barros — Mantenho a multa.

Manuel de Sá — Reduzo a multa a Cr$ 75,00.

Ortencia Pontes Martins — Reduzo a multa a Cr$ 100,00.

Mario Chagas Doria — Requeira a investidura para maior largura do lote.

Carlos Lopes Fereira e Maria Metaxas — Indeferido.

Lucilio Rivera Sanches — O inicio das obras não está fixado, nem ha decreto de desapropriação, segundo o parecer; proceda pois, a Secretaria de Finanças, em consequencia.

Alberto Dourado Lopes e outro — Indeferido.

Cia. Nacional de Seguros de Vida Sul America — Pague os impostos devidos por lei, em face do parecer.

Elvira da Costa Araripe — Opine a Secretaria de Viação conclusivamente.

P. Dias Guimarães — Deferido.

Casa da Empregada — Ouça-se o Ministerio do Trabalho.

Cernigoi Cia. Ltda. — Mantenho o despacho recorrido pelo seu fundamento legal.

Agesilau Dutra — Indeferido.

DESPACHOS DO SECRETARIO DO PREFEITO

Renato Magioli — Darci de Souza Santos — Virgilio José Ferreira — Raimundo de Matos Leal — Rondão Camelo Pessoa e José Chiarelo — Deferido.

SECRETARIA GERAL DE ADMINISTRAÇÃO

Despachos do dr. Jorge Dodsworth, secretario geral:

Francisco Venancio Filho — Proceda-se de acordo com o parecer do D. G. N.

Genesio Gouveia & Cia. Ltda. — Autorizo.

Guilherme Calazans de Morais — Concedida a licença enquanto durar a convocação.

DEPARTAMENTO DO PESSOAL

Despachos do diretor:

Maria de Lourdes Penteado — Estela Rangel de Freitas — Adocindo Freirato — Orlando Candido da Silva — Adelino Bernardino e Orlando Gomes da Silva — Compareçam.

SERVIÇO DE CONTROLE LEGAL

Exigencias do chefe:

Aristides Pais de Almeida — Paulo Quintela — João Francisco de Souza — Vanda Barbosa Serra — Silvia Secioso Serra — Odete Morais de Sá — Gloria O. Figueiredo — Geraldo da Ilva Vilela Bastos — Irene de Oaet Sobral e Ondina Coelho — Compareçam.

SERVIÇO DE CONTROLE FINANCEIRO

Despachos do chefe:

Natercia Araimá Maciel — Aruarde pagamento de outubro.

SERVIÇO DE CONTROLE FUNCIONAL

Exigencia do chefe:

Lucio Leal — Compareça com urgencia.

SERVIÇO DE INSPEÇÃO MEDICA

Exigencia do chefe:

Raquel de Vasconcelos Carnauba e Maria Luiza Perez Bittencourt — Submetam-se á inspeção de saude.

DEPARTAMENTO DE ORGANIZAÇÃO

Despachos do secretario geral:

Alberto da Cunha Reis — Cicero Menezes — Floriano Miranda de Souza e Ismar Santiago — Aprovadas as inscrições.

SECRETARIA GERAL DE EDUCAÇÃO E CULTURA

Despachos do secretario geral:

Antenor de Paiva e Souza — Escola S. O. S. e Manuel Alves Carneiro — Deferido.

Alicete de Beltran — Felix Alres e Colegio Lutecia — Indeferido.

Antonio Tomaz Pereira — Albino Rocha — Euridina Augusta d'Almeida Camilo — Felicia Rogerio Nunes — Isabel da Costa Morais — Gavina Moreira de Carvalho — José Castro de Pinho — Maria das Dores Silva — Maria Martins — Silvana da Silva Filgueiras e Vitoria Sanches Marques — Restituam-se.

SECRETARIA GERAL DE FINANÇAS

Despachos do secretario geral:

Laura Damasceno de Oliveira — Mantenho o despacho recorrido, no tocando ao valor fixado para calculo do imposto a compra e venda; cobre-se o imposto de doação na base de Cr$ 15.000,00, tendo em vista o parecer da Procuradoria, ficando, neste ponto, reconsiderado aquele despacho.

Silvio dos Santos — Atenda-se ao pedido de vista formulado pelo requerente.

Margarida Rubião Meira (espolio) — Proceda-se na conformidade do parecer do diretor do D. R. I.

Leão Gondim de Oliveira — Mantenho o despacho recorrido.

Alberto Francisco Torres — Sim, sem prejuizo para o serviço.

PAGAMENTOS DE HOJE, NA CAIXA REGULADORA DE EMPRESTIMOS

Serão pagas as seguintes propostas:

| | | | |
|---|---|---|---|
| 61300 | 61414 | 61465 | 61547 |
| 61578 | 61581 | 61584 | 61585 |
| 61586 | 61587 | 61588 | 61589 |
| 61590 | 61591 | 61592 | 61594 |
| 61596 | 61598 | 61599 | 61601 |
| 61602 | 61604 | | |

ATRASADAS

| | | | |
|---|---|---|---|
| 60739 | 60817 | 60830 | 61036 |
| 61187 | 61197 | 61369 | 61420 |
| 61483 | 61486 | 61488 | 61491 |
| 61503 | 61505 | 61511 | 61512 |
| 61517 | 61523 | 61537 | 61559 |
| 61571 | 61572 | | |

# O Rio Grande do Sul e os Grandes Beneficios Decorrentes da Visita Presidencial

## Repercussão Nas Cidades do Interior — O Chefe da Nação Atendeu a Duas Criancinhas Que Tinham o Pai Doente

### SIGNIFICATIVO GESTO DE UM FAZENDEIRO GAUCHO — EMBARCOU PARA MONTEVIDEU O EMBAIXADOR LUSARDO

PORTO ALEGRE, 15 (A. N.) — Os jornais trazem amplos comentarios sobre o grande proveito que trouxe para o Rio Grande do Sul, a viagem do presidente Getulio Vargas, destacando-se, finalmente, no que ficou resolvido relativamente ao aproveitamento dos nossos potenciais hidraulicos.

O sr. Hildebrando de Góis, diretor do Departamento Nacional de Obras e Saneamento, informou á imprensa que será atacada imediatamente a construção da barragem de Salto, que fornecerá de inicio 33.000 kw. de força. O custo dessa barragem, que estará concluida dentro de 2 anos, é de 11 milhões e quinhentos mil cruzeiros. A segunda a ser construida tambem em breve tempo, é a da Guaporé, proxima a Passo Fundo, com 3.500 kw. de força e que deverá estar concluida dentro de um ano, sendo orçada em 7 milhões de cruzeiros.

Dentro do plano Hildebrando de Góis, figuram ainda a construção de 3 outras grandes barragens, sendo elas a do Camaquam, Jucui e Antas, cuja concurrencia para a construção será aberta pelo D. N. O. S.

A execução desse plano não só permitirá o fornecimento de energia barata como regularizará o regime dos rios, atenuando as grandes cheias.

JA' SE ESTÃO FAZENDO SENTIR OS RESULTADOS PRATICOS DA VISITA PRESIDENCIAL

PORTO ALEGRE, 15 (A. N.) — Um matutino local diz que já se estão fazendo sentir os resultados praticos da visita do presidente Getulio Vargas a esta capital. O governo do Estado encontrou, desde logo, o decidido apoio do chefe da Nação no sentido de que o problema da assistencia social seja solucionado com a maxima brevidade. O mesmo matutino, no desejo de acentuar os beneficios dessa visita presidencial, diz: "Até o momento o Rio Grande não dispunha de serviço de assistencia eficiente, dum orgão controlador das necessidades do povo, enquanto os trabalhadores, colocados á margem e sem proteção, viviam ás vezes na mais completa miseria. O presidente Vargas, em palestra com o coronel Ernesto Dorneles, interventor federal, e com o sr. Alberto Pasqualini, secretario do Interior, interessou-se vivamente pelo plano de assistencia social riograndense, a que o novo governo gaucho pretende dar pronta execução. Dirigindo-se ao professor Pereira Filho, presidente do Sanatorio de Belem, o presidente declarou que o governo federal continuará a prestar seu apoio áquela instituição. O presidente, na mesma ocasião, frisou que dispensará tambem á Santa Casa local todas as suas atenções, cuja orientação tem adotado aliás, com o mesmo objetivo em outros pontos do país. Destarte, o presidente, ao manifestar-se assim, deu sua integral aprovação ás iniciativas do nosso governo".

A Secretaria do Interior já ontem á tarde, em palestra com os jornalistas em palacio, informou que o governo do Estado amparará decididamente o Sanatorio de Belem e a Santa Casa.

PEDIDO AFLITIVO DE DUAS CRIANCINHAS

PORTO ALEGRE, 15 (Do enviado especial da Agencia Nacional) — Divulga-se hoje, aqui, um novo gesto de benemerencia do presidente Getulio Vargas que calou fundo na opinião publica. Durante a visita do chefe do goevrno ao Instituto de Educação, duas crianças acercaram-se de s. excia. e lhe fizeram entrega de uma carta nestes termos:

"A certeza da imensa magnanimidade de v. excia. e o nosso desejo angustiado de salvar nosso pai nos dá a coragem de rogar-lhe se digne nos conceder alguns instantes de atenção. Nosso pai está morrendo, atacado de uma infecção do sangue que tem resistido a todos os tratamentos. Os medicos, apesar da grande dedicação, esgotaram todos os recursos de sua ciencia. Só ha um medicamento em que o dr. Pereira Filho confia para a salvação de nosso paizinho querido: é a Penicilina.

Esse remedio é produzido nos Estados Unidos, mas sua produção é toda reservada para o valoroso exercito norte-americano. Só com autorização das autoridades norte-americanas se poderiam conseguir algumas ampolas de Penicilina, umas poucas ampolas que salvariam nosso pai. Um dedido de v. excia. realizaria esse milagre, salvaria nosso pai. Por isso, senhor presidente, nos atrevemos a rogar-lhe se digne enviar um telegrama ao sr. embaixador do Brasil em Washington, pedindo envie ao Instituto Pereira Filho, em Porto Alegre, 50 ampôlas de Penicilina. Esse pedido já foi feito por nosso tio, prof. Angelo Guido, por intermedio do comandante Mata. Perdoe nossa insistencia, mas nosso coração está angustiado, queremos salvar nosso pai. A bondade do coração de v. excia. pode salvá-lo. V. excia. sabe como é doloroso perder um ente querido. Temos certeza de que o grande Getulio nos atenderá. Por isso lhe beijamos as mãos generosas, com a nossa infinita gratidão, rogando a Deus pela sua felicidade".

ATENDIDAS PRONTAMENTE PELO CHEFE DO GOVERNO

O chefe do Goveno leu a missiva e determinou ao seu ajudante de ordens que tomasse imediatamente, todas as providencias para que fosse satisfeito o pedido nela contido. O comandante Abelardo Mata, pelo telefone, articulando-se com a Secretaria de Assistencia e Saude do Distrito Federal, tomou as medidas iniciais. Soube, então, que não haveria necessidade de solicitar as ampôlas ao governo americano, uma vez que no Brasil, no Instituto de Manguinhos, poderiam ser confeccionadas. Seguindo para a capital da Republica, esse oficial tudo conseguiu, em nome do presidente. O professor Raimundo Muniz de Aragão, chefe de laboratorio do Hospital Artur Bernardes, trabalhou uma noite inteira naquele hospital para confecionar as vacinas e ontem mesmo entregou-as no Catete para serem remetidas ao enfermo. Esse material exige uma serie de cuidados, entre os quais, o de permanecer, sempre, numa temperatura nunca superior a quatro grãus. Estão sendo esperadas, aqui, pelo avião da carreira da Panair, as ampôlas, que viajam em uma caixa de zinco, guarnecidas com gelo. Do aeroporto serão encaminhadas para a residencia do enfermo. O professor Muniz de Aragão, segundo comunicação recebida aqui pelo professor Angelo Guido, através do comandante Abelardo Mata, deu todas as instruções para que a Penicilina que é fabricada no Brasil com todos os recursos da tecnica moderna, tenha a mais completa eficiencia no doente que está atacado de endocardite.

SANTA MARIA SATISFEITA COM A CRIAÇÃO DO PARQUE HIDRO-ELETRICO

PORTO ALEGRE 15 (A. N.) — Tiveram ampla e favoravel repercussão no inerior do Estado as providencias enunciadas durante a reunião do secretariado gaucho sob a presidencia do sr. Getulio Vargas. Em Santa Maria, segundo noticias que nos chegam desse municipio, causaram imensa satisfação, as informações relativas á criação de um grande parque hidro-eletrico, destinado a fornecer ao Rio Grande do Sul energia barata e abundante. Santa Maria é um dos municipios mais ricos em possibilidades para desenvolver suas industrias. O plano de soerguimento economico do Estado, patrocinado pelo presidente Getulio Vargas através o estabelecimento de centrais eletricas que forneçam abundante energia ao interior está sendo motivo de gerais comentarios, constituindo motivo de grandes esperanças para aquela cidade. Com a instalação de grandes usinas em Santa Maria, diversas fabricas de Novo Hamburgo, Cachoeira e outros municipios instalarão ali importantes filiais. O municipio de Santa Maria desfruta de privilegiada situação, pois sendo o mais central do Estado é servido por todas as linhas ferroviarias da rede sul-rio-grandense. A visita do presidente Getulio Vargas ao seu Estado Natal está sendo encarada como a mais valiosa contribuição para que o R. Grande do Sul estabeleça diretrizes definitivas, destinadas a colocá-lo em posição para tomar rumo em ritimo acelerado para sua maior industrialização.

SIGNIFICATIVO GESTO DE UM FAZENDEIRO

PORTO ALEGRE, 15 (A. N.) — O coronel João Leite, capitalista e fazendeiro, visitou hoje o secretario de Interior, afim de colocar á disposição do governo, em vista das dificuldades que encontra o Estado para resolver o problema do abastecimento da carne, o gado existente em suas fazendas. Disse o referido fazendeiro ao sr. Alberto Pasqualini, secretario do interior, que estava pronto a fazer um emprestimo á Prefeitura de Herval, onde tem seus principais estabelecimentos, afim de que fossem melhoradas as estradas, municipais. Esse emprestimo seria sem juros. Declarou ainda o cel. João Leite estar de pleno acordo com o plano de asistencia social do novo governante gaucho, fazendo questão de cooperar, nessa finalidade, concorrendo com os recursos materiais que fossem necessarios. Foi esse o primeiro oferecimento esportaneo trazido ao governo por um particular, no sentido de ser em pestada a maior colaboração possivel ao plano de assistencia social em que está empenhado o interventor federal, visando amparar e proteger as classes necessitadas.

O EMBAIXADOR LUZARDO EMBARCA PARA MONTEVIDEU

PORTO ALEGRE, 15 (A. N.) Regressará amanhã para Montevideu o embaixador Batista Luzardo que veio ao Rio Grande assistir as grandes festas comemorativas do centenario de sua cidade natal de Uruguaiana, tendo tido ali contacto com o presidente Getulio Vargas.

## Distribuição de Sementes de Couve e Acelga Na Penha

A Escola de Horticultura "Wenceslau Belo", localizada no caminho de Maria Angu', 480, suburbio da Penha, iniciou 480, suburbio da Penha, iniciou, em sua sede a distribuição gratuita de mudas de couve e acelga.

Diversas pessoas da zona da Leopoldina e até da Vila Militar já se beneficiaram com a iniciativa da referida Escola, que coopera, assim, com a L. B. A. e a Comissão Brasileiro-Americana de Generos Alimenticios.

A distribuição é feita diariamente das 6,30 ás 8,30 horas e das 16 ás 17 horas. Dentro de 15 dias, a Escola fornecerá sementes de pimentão e de outras especies horticolas.

CONSULTAS "5$000"
Olhos - Ouvidos - Nariz e Garganta — Dr. Fortunato

Especialista com pratica nos hospitais da Europa — Rua da Carioca 6, 4.º andar das 12 ás 17 horas, diariamente.

## Estudando o Problema da Pesca No Rio Grande do Norte

O presidente da Comissão Executiva da Pesca está estudando no Rio Grande do Norte o problema da pesca, em missão do ministro Apolonio Sales. Esse titular acaba de receber um telegrama de congratulações pelos resultados auspiciosos obtidos depois dos entendimentos do representante do Ministerio da Agricultura com as autoridades locais.

## As Guerrilhas Na Iugoslavia Convertem-se Numa Frente

(Conclusão da 1ª pag.)

forma que os fascistas alemães começaram a repatriar todas as familias hungaras e bulgaras que estavam no territorio da Servia, ocupado pelos nazistas.

Quanto ás operações, o comunicado oficial dos guerrilheiros diz que os patriotas se apoderaram da pequena cidade de Zhidinse em Crikvenitsa e Kraljevica. Os tanques nazistas conseguiram penetrar nas duas localidades, porem os patriotas contra-atacaram e os obrigaram a uma retirada. Na linha ferrea de Gospich a Vakar, os guerrilheiros destruiram material rodante e aniquilaram varios fascistas alemães, alem de aprisionar 25 deles. Tambem a via ferrea de Krapa-Disach foi danificada em um trecho de cinco quilometros. Na linha de Lujbijana a Lipiya, os patriotas causaram enormes danos.

CORTADAS AS COMUNICAÇÕES ENTRE FOTCHA E GORAZDA

CAIRO, 15 (A. P.) — As autoridades iugoslavas anunciam que as forças de Mihailovitch cortaram as comunicações ferreas que ligam Fotcha e Gorazda, a léste da Bosnia. Esta via ferrea é importantissima para os alemães, uma vez que passam por Montenegro.

**Não vos esqueçais de que os cegos necessitam sempre do vosso auxilio. Encaminhai-os para a ALIANÇA DOS CEGOS, á rua 24 de Maio n. 47 — Rio de Janeiro — Telefone 48-5202.**

DR. REYNATO SODRE' BORGES
(Ass Fac. Nac. Med.)
ONCOLOGIA — Tumores — Cancer.
RADIOLOGIA — Raio X — Radium.
SANATORIO S. GERALDO. 26-0030.

Diario Carioca

EXPEDIENTE:

Diretoria:

Horacio de Carvalho Junior
Diretor-Presidente

Diretor-Secretario
Danton Jobim

Diretor-Gerente
Henrique de Moura Liberal

Telefones:
Direção: 22-3023 — Chefe da Redação e Secretaria: 42-5571 — Redação: 22-1559 — Administração e Gerencia: 22-3035 — Publicidade: 22-3018 — Oficinas: 22-0824 — Gravuras: 22-1785.

ASSINATURAS:

Para o Brasil:
Ano .. .. .. .. .. .. Cr$ 90,00
Semestre .. .. .. .. Cr$ 50,00

Para o Exterior:
Ano .. .. .. .. .. .. Cr$ 200,00
Semestre .. .. Cr$ 130,00

VENDAS AVULSAS:
EM TODO O BRASIL
CR$ 0,40

São cobradores autorizados os srs. J. T. de Carvalho e Antonio Ferreira da Rocha.

Percorre o interior do país a serviço desta folha, o sr. Romualdo Perrota, nosso inspetor.

REPRESENTANTES:
Minas Gerais — Belo Horizonte: Osvaldo N. Massote.

Sucursal em São Paulo: Mario Cordeiro — Rua Xavier de Toledo, 84-1º andar, sala 3 — Tel. 4-0896

Pernambuco — Recife: Rui Duarte

Alagoas — Maceió: Paulo Travassos Sarinho

Baía — Salvador: Virgilio D. Borba Junior

Publicidade: 22 - 3018

— PRAÇA — TIRADENTES, 77

## Em Abaixo-Assinado Pela Imprensa

(Conclusão da 1ª pag.)

A QUEBRA DOS COMPROMISSOS DA CONFERENCIA DO RIO

O correspondente acrescentou que no consenso oficial e particular dos britanicos, a Argentina havia assumido obrigações morais na Conferencia do Rio de Janeiro.

E acentuou que se verificou na Inglaterra uma completa desilusão e desapontamento quando o governo formado pela revolução de 4 de junho deixou de romper as relações com o Eixo.

O PANAMA' APELA PARA A ARGENTINA

PANAMA', 15 (R.) — Os circulos do Ministerio do Exterior confirmam que o Panamá se uniu ás Republicas latino-americanas, num apelo cortez á Argentina, demonstrando quão satisfeitos ficariam de ver a unidade politica e o fortalecimento da solidariedade continental.

O Panamá enviou uma mensagem á Argentina, por ocasião do dia da descoberta da America.

DOENÇAS ANO RETAIS E DOS INTESTINOS
DR. LAURO BORGES
Av. R. Branco, 108, 4.º and.
Tel. 42-4738
s. 408

# Consagrada Oficialmente no Rio Grande do Sul a Liberdade de Imprensa

## A Atitude do Interventor Ernesto Dornelles e o Notavel Discurso do Sr. Alberto Pasqualini, Secretario do Interior

PORTO ALEGRE (Via aerea). — Os jornais desta capital continuam a noticiar amplamente as manifestações de que tem sido alvo em todo o Estado, o presidente Getulio Vargas. E a satisfação com que os jornais se referem a essas homenagens, tributadas pelo povo gaucho ao primeiro magistrado da Republica, têm uma alta significação, num momento em que o interventor federal, coronel Ernesto Dorneles aboliu completamente a censura á imprensa. A atitude do interventor teve uma intensa e profunda repercussão no Estado, mormente por se tratar de pessoa intimamente ligada ao presidente Getulio Vargas e seu auxiliar de direta e absoluta confiança. A suspensão da censura aos jornais, no Rio Grande do Sul, é um ato que muito dignifica o coronel Ernesto Dorneles e não poderia deixar de ter recebido plena aprovação do presidente da Republica.

Falando sobre o assunto, no dia da sua posse como secretario do Interior, o sr. Alberto Pasqualini proferiu um discurso claro e notavel definindo o papel da imprensa livre na obra de construção social do mundo, exaltando a sua colaboração vigilante, a sua fidelidade aos principios democraticos. Bate-se o sr. Pasqualini pela ampla e livre discussão dos problemas e pela critica, sem restrições aos atos do governo.

Depois de varias considerações, diz o secretario do Interior:

"E no dia em que voltar a censura á imprensa — podeis dizer — pedirei imediatamente minha demissão. Compreendo a necessidade da cooperação do jornal na grande tarefa politico-social. Assim tambem deixarei meu cargo se um dia o governo se desviar da orientação que traçamos e que foi exposta no meu discurso".

O sr. Pasqualini continua a analisar a liberdade de imprensa como uma conquista dos principios democraticos e é, justamente, na defesa desses principios que o mundo inteiro está em luta com o nazi-fascismo. E convem não esquecer que o Brasil está incorporado aos paises que defendem a democracia.

Tratando dos deveres do governo para com o povo, diz o secretario do Interior, terminando o seu notavel discurso:

"O governo é um orgão e um instrumento da coletividade. Sua função é traduzir em ordens e determinações concretas as necessidades e as aspirações do povo. Não ha governo, no sentido exato da expressão, sem a colaboração do povo. E' necessario portanto possa o povo manifestar dentro do respeito e da ordem, através dos orgãos de expressão e da opinião dos cidadãos honrados, os seus sentimentos, os seus desejos e as suas necessidades.

O governo deseja a critica e a discussão dos atos: — não, por certo, a critica malevola, tendenciosa ou perturbadora, onde sob o disfarce do interesse publico está recalcada a reação de interesses individuais contrariados, mas a critica sincera, honesta, objetiva, inspirada no proposito de informá-lo no discernimento das melhores soluções e na interpretação da vontade e dos sentimentos coletivos.

E' tão prejudicial não permitir que se apontem os erros e condenem os abusos, como consentir que se desvirtuem os fatos e se falseie a verdade.

O governo deseja conhecer os seus erros e seus enganos para ter oportunidade de corrigi-los e quer que lhe sejam denunciados os abusos, as arbitrariedades, as fraudes, as irregularidades de qualquer autoridade — para tanto, espera contar com a colaboração honesta e criteriosa de todos os cidadãos. A amarga experiencia dos dias que corem adverte que os governos não se devem fortificar na violencia, mas sim no coração do povo".

# Encerram-se Hoie as Festividades da "Semana da Criança"

## Certames de Saude Infantil Em Varios Distritos Sanitarios da Cidade — No Instituto Profissional 15 de Novembro — Missa Em Ação de Graças Pelo Regresso de D. Darcy Vargas á Presidencia da L. B. A.

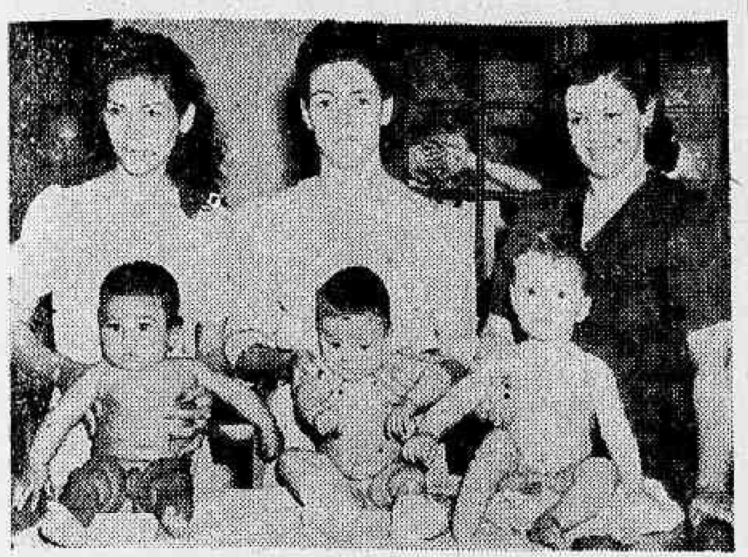

Flagrante do concurso de robustez infantil, no 8º Distrito Sanitario

As comemorações da "Semana da Criança", cujo encerramento se dará hoje, em todo o país, têm assinalado interessantes aspectos, tanto nas escolas, como nos hospitais, creches e estabelecimentos de saude e assistencia desta capital.

Ontem, em varios distritos sanitarios da cidade, se procedeu a originais certames de saude infantil, que vieram demonstrar cabalmente o cuidado dispensado á infancia na capital do país e as condições de perfeita higiene e conforto dos serviços das repartições sanitarias.

NO 9º DISTRITO SANITARIO

A's 9 horas, realizou-se no consultorio de Puericultura do 9º Distrito Sanitario, no Meyer, o concurso de saude entre varias crianças ali selecionadas.

Apurado o resultado, foi classificado em 1º lugar o menino Edson Azevedo, de seis meses de idade.

NO 8º DISTRITO

Tambem no 8º Distrito, á Avenida 28 de Setembro, com a presença de inumeras mães, teve lugar a realização de curioso concurso de higiene infantil dentre as crianças ali atendidas e promovido pelo Departamento de Puericultura da Secretaria Geral de Assistencia da Prefeitura do Distrito Federal, á frente da qual se acha o dr. Carlos de Abreu.

Em outras repartições e serviços, se promoveram certames identicos imprimindo maior significação á festa da criança brasileira.

NO INSTITUTO PROFISSIONAL 15 DE NOVEMBRO

Colaborando nas festividades da "Semana da Criança", o Instituto Profissional 15 de Novembro, orientado pelo Juizo de Menores e dirigido pelo dr. Francisco da Costa Guimarães, organizou para ontem um programa de comemorações patrocinado pela Legião Brasileira de Assistencia. Assim, pela manhã, realizou-se no ginasio de desportos, missa em ação de graças pelo regresso de d. Darcy Vargas á presidencia da L. B. A. A esse ato seguiu-se uma exibição cinematografica, finda a qual foi servida uma afeijoada carioca completa, da qual participaram todos os alunos do estabelecimento.

O DIA DE HOJE DA "SEMANA DA CRIANÇA"

A Legião Brasileira de Assistencia, de acordo com o programa que organizou para a "Semana da Criança", em colaboração com o Departamento Nacional da Criança do Ministerio da Educação, fará realizar, hoje, as seguintes festividades: ás 9 horas, distribuição de brinquedos e sessão de cinema, no Hospital São Sebastião; ás 14,30 horas, distribuição de brinquedos e sessão de cinema, no Hospital São Francisco de Assis; ás 16,30 horas, distribuição de balas, no Sodalicio da Sacra Familia e ás 21 horas, sessão solene de encerramento da "Semana da Criança", na Escola Nacional de Musica.

NA ILHA DE PAQUETA'

Os menores residentes na Ilha de Paquetá terão hoje a sua festa no Preventorio Dona Amelia, onde, em colaboração com a Fundação Ataulfo de Paiva, o Serviço de Proteção á Menores da L. B. A. fará realizar o seguinte programa: ás 8,45 horas, missa campal; 10 horas, ginástica recreativa; 11 horas, almoço-merenda: 11,30 horas, sessão de circo com os artistas da Empresa de Diversões Vitoria; 12,30 horas, distribuição de balas e biscoitos e 13 horas, encerramento.

Para a condução dos convidados foi escolhida a barca que partirá do Cais Pharoux ás 7 horas da manhã e o regresso á esta capital se dará no barca que deixará a Ilha ás 15 horas.

NA ILHA DO GOVERNADOR

Na Ilha do Governador a festa das crianças será realizada, com a colaboração do Ministerio da Aeronautica, na Base Aero Naval do Galeão e obedecerá ao seguinte programa: das 8,30 ás 10,15 horas, festa esportiva; das 10,30 ás 11,30 horas, banho de mar e de piscina; das 11,45 ás 12,30 horas, sessão de cinema e, ás 13 horas, feijoada.

A partida dos convidados será na barca que deixará o Cais Pharoux ás 6,30 horas e o regresso na que parte da Ilha do Governador depois das 14 horas. Nos intervalos das festividades acima serão feitas distribuições de balas e biscoitos aos menores presentes.

# Mãe e Filha Abraçaram-se Entre Lagrimas e Soluços

## Desespero e Aflição — Quatro Dias Desaparecida de Casa — Foi a Um Batizado — Encontrada Pela Reportagem do DIARIO CARIOCA — A Palavra de Terezinha a Menor Desaparecida

O desaparecimento de Terezinha de Mendonça, de 13 anos de idade, da casa de seus pais, a avenida Atlantica n. 726, provocou grande abalo no seio de sua familia.

Saindo de sua residencia, ha quatro dias passados, Terezinha não mais regressou ao lar, deixando inconsolaveis seus pais que, tomados de desespero, lançavam mão de todos os meios afim de localizar a filha, sem obter resultado algum.

A noticia publicada no DIARIO CARIOCA de ontem sobre o seu desaparecimento, fornecia os sinais caracteristicos de Terezinha e outros detalhes necessarios á sua identificação: 13 anos, um metro e quarenta aproximadamente de altura, magra, morena, e de cabelos pretos. Alem disso, vestia um uniforme do Ginasio Brasileiro, de onde era aluna: casaco e saia verde, blusa beje e sapatos pretos.

Inumeros telefonemas chegavam á nossa redação, dando informações da menina desaparecida.

As noticias, porem, eram desencontradas. Uns diziam terem visto a menor Terezinha vagando pelas ruas da Tijuca, outros que fora vista em um bonde em Ipanema e ainda outros afirmavam terem-na visto em Niteroi.

Todos, enfim, se interessavam pelo caso.

NA CASA DA FAMILIA DA DESAPARECIDA

A essas horas, a nossa reportagem já havia entrado em ação e percorrido em automovel varios bairros da cidade. Tudo em vão. Depois de algum tempo, rumamos para a casa dos pais da menina. Ali atendeu-nos sua propria genitora, a senhora Jovina Teixeira de Mendonça, e logo a seguir, apareceram outras pessoas moradoras naquela casa. Um quadro desolador se nos apresentou então aos olhos.

Dir-se-ia que uma grande desgraça havia acontecido, tal a tristeza e a aflição que se notava entre as pessoas da casa.

A sra. Jovina de Mendonça estava inconsolavel. Os demais parentes procuravam conforta-la, e quando o telefone da casa tilintava, todos silenciavam e ficavam aguardando uma noticia auspiciosa.

Nada, porém. Eram os diretores e professores do colegio que Terezinha frequentava que indagavam sobre o seu paradeiro.

E então, a tristeza e o desolamento voltavam sobre aquelas criaturas inconsolaveis.

DESCOBERTA PELA NOSSA REPORTAGEM

Depois de trocar algumas palavras com d. Jovina, rumamos para o Ginasio Brasileiro de onde Terezinha é aluna, conseguindo obter de seus diretores informações uteis sobre a desaparecida. Assim soubemos que a menina gostava de frequentar o cinema "Ritz" e possuia muitas amiguinhas, com as quais andava sempre junta.

De posse desses informes, partimos a procura das residencias das colegas da colegial desaparecida, mencionadas pelo diretor do referido estabelecimento de ensino.

Foi uma tarefa ardua, percorrer Ipanema, Leblon, Copacabana, batendo de casa em casa, sempre recebendo uma resposta negativa.

Afinal, chegamos á Avenida Princesa Isabel n. 94 casa 4, residencia de sua coleguinha de nome Dolores Novotmy, onde fomos encontrar Terezinha, que, sem se assustar, com a presença do reporter, prontificou-se a regressar em nossa companhia á casa de sua residencia. 6

ALEGRIA DE MAE

Quando o reporter ali entrou conduzindo Terezinha pela mão verificou-se um ato tocante.

Terezinha, já em sua residencia, falando ao DIARIO CARIOCA

D. Jovina, pronunciando palavras de carinho, lançou-se á filha, estreitando-a em seus braços entre lagrimas e soluços. Todas as pessoas, ao ouvirem a voz de Terezinha, sentiram-se como despertadas de um horrivel pesadelo. A menina era a alegria daquele lar, e, por isso todos se acercaram dela na ansia de abraça-la e beija-la.

A PALAVRA DE TEREZINHA

Durante o trajeto entre a casa de sua amiga Dolores, onde foi encontrada até a casa da avenida Atlantica, fomos conversando com a fugitiva.

Terezinha, apesar de seus 13 anos, é dotada de uma inteligencia precoce, que surpreendeu ao reporter. Gosta de conversar e fazer "blagues" com as pessoas indiscretas que procuram saber os motivos de seu desaparecimento.

Antes de entrarmos em contacto com Terezinha, tinhamos a impressão de se tratava de uma menina influenciada pela perniciosa literatura das aventuras policiais, de revistas infantis, etc.

Conversando com ela durante longo tempo, procurando saber quais os motivos que determinaram a sua fuga.

Ela, espirituosa e inteligente, compreendendo o nosso objetivo, disse:

— Não fugi de casa, pois não havia motivo algum que determinasse tal gesto.

O que houve foi simplesmente um caso todo natural.

Resolvi ir com algumas colegas a um batizado em Niteroi e, como chovesse copiosamente pernoitamos naquela cidade, voltando ontem á tarde ao Rio.

— E por que não regressou no dia imediato? —perguntamos.

— Não voltei — respondeu-nos prontamente — por que só no dia seguinte atentei no erro que havia cometido, levada pelo entusiasmo de ir a uma festa. E receiando ser castigada, fiquei esperando que me viessem procurar.

Porisso mesmo, — conclue — não tive medo nenhum do reporter, pois já havia lido a noticia no DIARIO CARIOCA e sabia que já se estavam movimentando para me encontrar.

# Blitzkrieg da Policia Contra os Exploradores do Povo

## Vai Acabar a Locação de Apartamentos e Casas Mobilados — Fechadas Diversas Procuradorias e Agencias e Presos os Seus Proprietarios — Empresas Administrativas de Bens, Que Exigem 4 e 5 Meses de Deposito, Estão Fraudando a Lei — É Crime Cobrar Adeantado o Aluguel de Quarto — Medidas Severas Contra os Proprietarios de Habitações Coletivas e Casas de Comodos

Desde que irrompeu a guerra que, os exploradores do povo, saindo de suas tocas e indiferentes á precaria situação das classes menos favorecidas, vislumbraram, na situação que se lhes apresentava, o momento azado para encher facilmente os seus cofres insaciaveis.

A idéia fixa de lucros fabulosos, levou os exploradores do povo a tão inconcebiveis desmandos que, em pouco tempo, o presidente da Republica, viu-se na contingencia de assinar decreto, procurando pôr um ponto final á ação desses individuos que enriqueciam á custa dos minguados recursos das classes trabalhistas.

Foi, então, ante o ato governamental, que os espertalhões, começaram a agir sobre as mais varias modalidades, para ludibriar os inadvertidos.

Ao lado dos negociantes deshonestos, surgiu tambem a classe dos proprietarios que, ambiciosos de fortuna, passaram a aumentar o preço de aluguel das casas. Devido a isso, surgiram, alem das "honestas" Companhias Administradoras de Bens, as Procuradorias, que outra coisa não eram sinão autenticas "arapucas".

FRAUDANDO A LEI

Como acontecera com os negociantes deshonestos, o Governo, tomando as providencias que o caso exigia, considerou crime contra a economia popular, a majoração dos alugueres de casas.

Vendo, diante disso, os seus planos frustrados, os proprietarios das procuradorias e agencias, e alguns proprietarios espertalhões, puseram em pratica um novo plano para explorar os incautos

Passaram, então, a aparecer os apartamentos e casas mobiliados. O apartamento ou a casa, só são alugados, pagando, o interessado, um preço elevado, duas, três vezes mais do que o custo real dos moveis. Se o inquilino não quiser comprar os moveis, são estes alugados mediante assinatura de um termo de responsabilidade sobre danos, pagando o incauto um aluguel absurdo e uma prestação elevada pelos moveis que lhe custariam muito menos.

COMO AGEM AS PROCURADORIAS E AGENCIAS

As Procuradorias e Agencias, que se multiplicaram pela cidade, cuja finalidade era unicamente tratar de alugueres de casas e apartamentos, agiam da seguinte maneira: ao se vagar uma casa ou apartamento, o senhorio é imediatamente procurado pelos representantes das arapucas, os quais declarando ao proprietario que não lhe permite a lei o direito de aumentar, no momento, o aluguel, propõem a alugar-lhe o imovel, pagando por fora, uma pequena "luva" sob a condição de fazer constar no contrato uma clausula autorizando-o a sublocar, subalugar ou transferir o contrato a terceiros.

A POLICIA EM AÇÃO

O coronel Nelson de Melo, chefe de Policia, tendo conhecimento do que se vinha verificando, depois de minuciosas investigações, determinou ao dr. Castelo Branco, 3º delegado auxiliar, que iniciasse, imediatamente, severa campanha contra os exploradores da economia popular. Recomendou, principalmente aquela autoridade, a ação energica da policia, afim de moralizar o que se vem verificando, contra as determinações do Governo, com os alugueres de casas e apartamentos.

O dr. Castelo Branco encarregou, então, para dirigir tão oportuna campanha, o comissario Farah, que imediatamente entrou em ação, tendo fechado e detido os respectivos proprietarios, dessas celulas de exploradores que já foram prontualizados. São as seguintes as Procuradorias fechadas: á rua Uruguaiana, 147, de Januario José Gonçalves: Avenida Rio Branco, 25-1º andar, sala 7, de Joaquim de Oliveira; á rua Benedito Hipolito, 155, 1º andar, de Manuel Jacinto do Nascimento; á Praça Tiradentes, 9, 1º andar, de Wagner Figueiredo Furtado de Mendonça; á rua da Alfandega, 68, de Manuel Boponca de Souza; á rua Senhor dos Passos, 258, 1º andar, de Marcelo Mercadante de Lima; no mesmo predio e andar, de Valter Mercadante de Lima e no mesmo local de Basileu Baracho Lourenço; á avenida Passos, 99, Geraldo Clarimundo Amora; á rua da Assembléia, 121, 1º andar, de Airton Schmidth de Almeida; á rua da Carioca, 57, de Aristides Vilas Boas; á rua Senador Dantas, 20, 2º andar, de Jurandir Brito Figueiredo.

FORNECEDORES DE FIANÇA

Foram tambem presos e estão sendo processados, já, na 3ª Delegacia Auxiliar, os fornecedores de fianças: Antonio Gonçalves, á rua Ana Neri, 1128, casa 3; Daniel Gonçalves, á rua Ana Neri, 978; João Ferreira da Penha, á avenida dos Democraticos, 730; José Souto, á rua Barão de Mesquita, 976; e, Manuel da Costa Barros, á rua do Trabalho, 11, Penha.

EMPRESAS ADMINISTRADORAS

Estão sendo objeto de particular atenção das autoridades policiais, as Empresas Administradoras de Bens, que, segundo já apurou o comissario Farah, muitas ha que estão exigindo, para alugar os predios que lhe são entregues, depositos de quatro e cinco meses, em flagrante desrespeito á lei, que faculta, no maximo, deposito de três meses de aluguel.

E' CONTRA A LEI, PAGAMENTO ADEANTADO

A meritoria campanha determinada pelo chefe de Policia, veio, desta vez, tambem, em beneficio dos solteiros. Assim é que, serão presos e processados na 3ª Delegacia Auxiliar, os locatarios que exigirem deposito ou cobrarem o aluguel adiantado de quartos sub-alugados.

Essa medida estende-se ás casas de habitação coletiva e casas de comodos.

Como se vê, a campanha determinada pelo coronel Nelson de Melo, e que será fielmente executada pelas autoridades da 3ª Delegacia Auxiliar, com a energia exigida ante a ousadia dos exploradores da economia popular, constitue um grande beneficio que calará profundamente e terá o reconhecimento da espoliada população carioca.

Compete ao povo auxiliar a Policia.

# O Racionamento do Açucar Para o 11º Periodo

Comunica-nos o Serviço de Racionamento da Coordenação da Mobilização Economica, por intermedio da Agencia Nacional:

I) — O Serviço de Racionamento da Coordenação da Mobilização Economica faz publico para conhecimento da população que o 11º periodo do racionamento do açucar será o de 16 a 31 de outubro inclusive.

II) — A Cota fixada é de 1 quilo e valerá exclusivamente durante esse periodo.

III) — A aquisição de açucar durante esse 11º periodo somente será feita mediante o uso dos coupons a ele correspondentes.

IV) — O consumidor só poderá adquirir o açucar, destacando um ou mais coupons com o total de cotas equivalentes á quantidade desejada. Os coupons devem ser destacados pelo consumidor á vista do fornecedor.

V) — Os estabelecimentos de habitação ou uso coletivo (hospitais, asilos, padarias, cafés, restaurantes, pensões, colegios, etc.), adquirirão açucar mediante o uso das cadernetas que são peculiares a esse tipo de consumidor (coletivo).

## Reservistas Chamados Com Urgencia

Estão chamados, com urgencia, á 2ª sub-seção do Estado Maior Regional da 1ª R.M., das 15,30 ás 16,30 horas, no 3º pavimento do Palacio da Guerra os reservistas Manuel Rodrigues e Abel Teixeira da Costa, afim de tratarem de assuntos de seus interesses.

## O Encerramento dos Cursos de Administração

O PRESIDENTE DA REPUBLICA ENTREGARA' AOS ALUNOS APROVADOS OS CERTIFICADOS DE CONCLUSAO DO CURSO

Comemorando o "Dia do Funcionario Publico", realizar-se-á no Teatro Municipal, ás 16 horas, no proximo dia 28, a solenidade de entrega dos diplomas e certificados aos alunos que concluiram os Cursos de Administração instituidos e dirigidos pelo DASP.

Nessa solenidade, receberão, tambem, seus diplomas os estudantes sul-americanos que realizam nos Cursos de Administração do DASP, cursos de aperfeiçoamento. Esses estudantes, todos funcionarios em seus países de origem, realizam um estagio em nosso país, atendendo a um convite do nosso governo.

ESTENO-DATILOGRAFOS E DATILOGRAFOS

PRECISA-SE Federação Taquigrafica Brasileira — Travessa Ouvidor, 28-2º.

AVISO IMPORTANTE

FRATERNIDADE DO FOLE

Mais força Aérea

A B. B. C. irradiará hoje, sábado, de LONDRES, das 21,30 às 21,45 horas (hora do Rio), a cerimônia da entrega e batismo, pelo Embaixador do Brasil em Londres, S. Excia. Dr. Moniz de Aragão, de nove aviões "TYPHOON", formando a esquadrilha brasileira do FOLE.

# O Gasogenio Venceu

Coroando uma obra que vem sendo executada carinhosamente, inaugurou-se em São Paulo a nova instalação da Comissão Estadual de Gasogenio.

Fica, assim, esse novo departamento da industria paulista em condições de dar mais eficiente prosseguimento aos seus patrioticos trabalhos, contando com todos os requisitos de comodidade e assistencia material de que estava necessitando, e mais capaz portanto, de objetivar os seus fins.

O sr. João Luiz Meiller, presidente da C. E. G. falando no ato inaugural, referiu-se á vitoria da "campanha de gasogenio", campanha que se deve, inteiramente, ao espirito de iniciativa do interventor paulista, que batalhou contra todas as dificuldades até ver o seu sonho realizado, num inestimavel serviço prestado ao Estado e ao país.

Usando da palavra, num improviso digno de nota, o sr. Fernando Costa fez um historico da vida do "gás pobre" em São Paulo. Disse que o seu entusiasmo pelo emprego do gasogenio nascera em 1926 — lá vão 17 anos! — ao ler, numa publicação estrangeira, noticias sobre o seu uso incipiente. Desde esse momento, o sr. Fernando Costa percebeu que havia um grande lugar para o gasogenio no futuro, especialmente em nossa patria, onde vivemos na pendencia do fornecimento de combustiveis liquidos do estrangeiro, o que nos onera sobremodo as finanças. Dedicou-se, então, ao estudo do assunto, entusiasmado com o fato de que, com um e meio quilo de carvão vegetal, poderiamos fazer o mesmo que com um litro de gasolina. Realmente, era uma perspectiva esplendida para um país rico em matas e com uma área imensa de terras despovoadas, que precisavam ser cruzadas por caravanas de caminhões e automoveis.

Em 1928, surgem, em São Paulo os primeiros carros a gasogenio, sem apresentar, no entanto, os requisitos essenciais á adoção franca do "gás pobre". No entanto, o pioneiro não desanimava. Apoiado pelo presidente Vargas, nesse empreendimento, quando ministro da Agricultura, continuou estudando, encorajando os aperfeiçoamentos que fariam do gasogenio uma solução ideal para o nosso caso. Antes da guerra, o sr. Fernando Costa adquiriu, da Inglaterra, um caminhão movido a gasogenio e fê-lo percorrer os Estado, numa demonstração da eficiencia do "gás pobre". Estava nesse momento, realmente lançada a memoravel campanha do gasogenio, campanha essa que teve sempre o apoio do presidente da Republica. Assumindo, mais tarde, a interventoria de São Paulo, o sr. Fernando Costa deu á campanha um carater pratico, que havia de produzir muito breve os seus bons frutos. E, assim foi. Hoje trafegam no grande Estado, 15 mil carros a gasogenio. Surge, porém, a necessidade de ampliar o ambito das acomodações da Comissão Estadual do Gasogenio para que o plano possa continuar a se desenvolver, coisa que acaba de ser conseguida.

Essa campanha, que se deve ao espirito empreendedor do interventor paulista, é uma das obras que ficam. Util, patriota e bem orientada, está prestando grande serviço ao país nesta hora em que escasseiam os combutiveis liquidos.

## Empossou-se o Novo Comandante da Escola Tecnica do Exercito

Com a presença de todos os generais em serviço nesta guarnição, comandantes de corpos, diretores e chefes de repartições, assumiu na manhã de ontem o cargo de comandante da Escola Tecnica do Exercito o coronel Francisco Borges de Oliveira, cujo cargo lhe foi transmitido pelo ten. cel. Armando Dubois Ferreira, que o vinha exercendo interinamente desde a nomeação do coronel João Carlos Barreto, para a presidencia do Conselho Nacional do Petroleo. A cerimonia da posse teve inicio com a leitura do boletim interno pelo secretario do Estabelecimento, capitão Nelson Vale Pereira, no qual o coronel Dubois, passa em revista sua administração, faz referencias elogiosas ao seu novo substituto e termina por elogiar todos os que com ele colaboraram. A seguir, o antigo comandante transmitiu o cargo, fazendo nessa ocasião um expressivo discurso. Em resposta, o coronel Borges Fortes, fez outro discurso-programa, sendo muito aplaudido ao terminá-lo. Encerrada a cerimonia, foi serviço um lunch aos presentes.

## O Preço das Frutas Será Fixado Pela Comissão Executiva das Frutas

O ministro João Alberto, Coordenador da Mobilização Economica, assinou a seguinte portaria: I — "Ficam delegados á Comissão Executiva das Frutas, criada pelo decreto lei nº 5.532, de 28 de maio de 1943, os poderes para fixar os preços para venda das frutas nacionais no Distrito Federal e Estado do Rio de Janeiro. II — Dos preços que fixar ou alterar, a Comissão Executiva das Frutas dará, antes de sua publicação e entrada em vigor, ciencia ao Setor Abastecimento".

## Disposições Tornadas Extensivas Aos Empregados Contratados Por Firmas Brasileiras

O ministro da Guerra assinou o seguinte aviso: "As disposições do aviso n. 2294, de 20 de setembro ultimo (D. O. de 22-9-1943), são tornadas extensivas aos empregados contratados por firmas brasileiras que se encarregam da execução de obras de carater militar, de interesse para a segurança do continente. Para a devida fiscalização, os comandantes das Regiões Militares serão informados, oportunamente, pela Base Naval de Operações dos Estados Unidos (U. S. Naval Operating Base) quanto aos homens das referidas firmas.

## Rendimento dos Trabalhos de Construção de Estradas a Cargo de Unidades e Comissões Durante o Mês de Agosto do Corrente Ano

O general Amaro Soares Bittencourt, diretor da Engenharia Militar, fez tornar publico em seu diario de ontem, em quadros organizados, os dados dos quadros que exprimem a produção e o curso dos trabalhos que foram extraidos do relatorio mensal das respectivas unidades e comissões. Declara aquele oficial general que daqui por diante, quadros dessa natureza serão publicados mensalmente no boletim da Diretoria de Engenharia, o que constitue mais um motivo para que os orgãos a cuja cargo estão confiadas obras de estradas, remetam seus relatorios em conformidade com o que estabelecem as "Instruções Especiais para Apropriação dos Serviços e Confecção dos Relatorios", mandadas aprovar pelo item V do boletim da D. E. n. 298, de 31-12-1937".

# Diario Carioca

RIO DE JANEIRO, SABADO, 16 DE OUTUBRO DE 1943


*A nossa opinião*

# RACIONALIZAÇAO

PARA administrar a causa publica ou uma empresa privada, não bastam inteligencia e imaginação. Essas são imprescindiveis, sem duvida, mas tambem é imprescindivel o senso do detalhe: a consideração exáta de cada parte do todo, de fórma que as engrenagens funcionem com o minimo de atritos, e, que a maquina trabalhe com o maximo de rendimento.

O detalhe é a grande e sempre renovada tragedia do administrador. Não vale gisar grandes planos, nem conceber belas idéias se a sua execução não obedecer a metodos racionais que assegurem o seu sucesso.

Alguns administradores, e isto se observa com frequencia, acreditam possivel resolver o problema fixando regulamentos extremamente minuciosos para os orgãos que dirigem, e o resultado que alcançam é o mais desastrado possivel: — tirar toda a flexibilidade da maquina administrativa. E' preciso não regulamentar demais, como tambem constitue desacerto deixar de regulamentar. Na administração como em todas as coisas da vida a virtude se coloca sempre no meio.

Ao examinar a obra de reorganização administrativa da Prefeitura do Distrito Federal promovida pelo prefeito Henrique Dodsworth, sob a orientação imediata do seu secretario geral de Administração, sr. Jorge Dodsworth, observa-se que o cuidado na consideração dos detalhes vai de par com a preocupação em não tolher os movimentos da maquina á qual estão confiados os interesses de uma grande população.

Na verdade, a reforma empreendida pelo sr. Jorge Dodsworth era indispensavel e urgente, não só para acautelar os interesses da coletividade, como tambem, os do poder publico e do proprio corpo de funcionários.

Num dos capitulos do Relatorio que o secretario geral de Administração da Prefeitura acaba de apresentar ao sr. Henrique Dodsworth, ha referencias muito curiosas á maneira pela qual se fazia o pagamento do funcionalismo, maneira essa que redundava em prejuizo para os cofres municipais porque exigia perda de um dia inteiro de serviço de cada funcionário e que parecia só ter um objetivo: — assegurar os interesses dos agiotas que enxameavam em torno dos servidores da municipalidade.

Antes da reorganização dos serviços municipais o pagamento de todo o funcionalismo da Prefeitura se processava através dos "guichets" da Seção da Despesa. O serventuario passava recibo, nos "Livros da Despesa", recebendo ainda duas das partes do cheque, uma das quais, depois de assinada, era trocada no "guichet" da pagadoria pela importancia liquida nela indicada. Facil é de ser imaginado o atropelo que sempre havia, não só porque desde cedo as filas eram interminaveis, como tambem porque nada havia de pratico na passagem dos livros através das grades do "guichet" para que nele pusesse o funcionário a sua assinatura. Era praticamente nulo o controle da identificação dos serventuários, não só porque o atropelo reinante não permitia qualquer verificação detalhada, como tambem porque a falta de atualização das carteiras então existentes fazia com que essas não oferecessem qualquer garantia".

Pelo novo metodo estabelecido pelo sr. Jorge Dodsworth, o pagamento do funcionalismo passou a ser feito nas proprias sédes de trabalho. "Com isso, não mais os serviços têm os seus trabalhos interrompidos, um dia por mês; com essa descentralização, as "bichas" desapareceram e com elas, os parasitas que dessa aglomeração sugavam facilmente, por uma agiotagem mesquinha, os liquidos mais miseraveis que fossem, de muitos chefes de familia".

Ha ainda a considerar que, no regime anterior, não havia nenhum controle, porque as maquinas de contabilidade funcionavam como simples maquinas de escrever... A soma dos pagamentos feitos era conseguida afinal na base dos canhotos dos cheques, verificando-se com frequencia erros e enganos de toda sorte.

Fazendo com que fosse racionalmente utilizado o equipamento mecanico de que a Prefeitura já dispunha, o sr. Jorge Dodsworth, removeu uma situação profundamente prejudicial aos interesses da municipalidade e dos seus servidores.

A inteligencia e a imaginação são tão imprescindiveis ao administrador, quanto o senso dos detalhes, porque só este permite alcançar a racionalização, isto é, perfeição e eficiencia dos serviços.

# MEDICOS E GASOLINA

MAURICIO DE MEDEIROS

INFELIZMENTE, nas novas determinações de cotas de gasolina, permaneceu o criterio comodista da divisão: carros de carga, carros de passageiros e carros de transporte coletivo.

A natureza da carga não foi discriminada. As bebidas alcoolicas, os artigos de luxo, os brinquedos, os cigarros — continuam a ser equiparados aos generos alimenticios e outras cargas de utilidade premente. Em se tratando de uma determinação de carater nacional, isto é, para todo o Brasil, a natureza do solo sobre o qual rolam os auto-caminhões de carga não representa coisa alguma no calculo do combustivel utilizavel. Só a tonelagem, e nada mais.

Como essa é a primeira resolução tomada depois que o Conselho Nacional do Petroleo mudou de direção, é de crer que um estudo mais acurado do problema pelo novo presidente, que todos afirmam ser estudioso, dedicado aos seus deveres e eminentemente trabalhador — traga-o a fugir da rotina que encontrou. E é nessa esperança que mais uma vez insisto na injustiça que se está praticando com os medicos, aos quais, até nos paises em que as restrições são muitissimo maiores, recebem cota de combustivel para rodarem seus carros.

Veja o digno presidente do Conselho Nacional do Petroleo por um simples fato, como é clamorosa a situação dos médicos.

Ao fazer a declaração de sua renda para pagamento do respectivo imposto, o médico encontra na folha de declaração algumas deduções que a Lei lhe concede. Assim, por exemplo — "Expediente, correspondencia, publicidade" — "Aluguel ou custeio de veiculos usados pelos médicos ou seus auxiliares".

Tendo eu recebido uma nota de imposto a pagar diferente do que meus cálculos tinham estabelecido, procurei reclamar, na forma da Lei. Fui muito atenciosamente recebido pelo Delegado Regional que me encaminhou a um funcionario, igualmente amavel, que recebe as reclamações. Muito rapidamente — o que prova uma perfeita organização interna do serviço — foi-me exibida a minha folha de declaração para verificar quais as "glosas" (é da terminologia da Repartição) feitas na declaração.

As despesas que honestamente eu inscrevera na rubrica de "Expediente, correspondencia e publicidade" e na de "Aluguel ou custeio de veiculos usados pelos médicos", tinham sido reduzidas a 10% da renda de minha clinica. Por que? Não ha nenhum fundamento em Lei. Mas a Diretoria do Imposto sobre a Renda tem poderes arbitrarios nesse sentido. Deliberou recentemente que esse seria o maximo admitido: 10%.

Eu me pergunto qual é a natureza de atividade comercial (não esqueçamos que o médico paga hoje "imposto de localização de comercio", é contribuinte do Instituto dos Comerciarios, etc.) em que expediente e publicidade se reduzem a 10% da renda bruta! Um anuncio médico, o mais barato, custa no minimo 30 cruzeiros por vez. Só ai mais de 800 por mês. Em dias alternados, são 400. Mas um médico não anuncia em um só jornal e o preço varia segundo o lugar e a pagina. Nas despesas de expediente, ha que incluir impressão de receituarios, limpeza de consultorio, etc. Dez por cento constituem uma proporção muito baixa.

Mas no que diz respeito então a aluguel ou custeio de veiculos a situação é ainda pior: 10%, numa epoca em que o médico tem de apelar para o taxi, com uma tarifa barbaramente aumentada sob pretexto de falta de gasolina. Uma visita médica é em media cobrada a 100 cruzeiros. Digo em media, porque muitos médicos as fazem a 50, e nos bairros, até a 30! Para ver um doente que me paga 100 cruzeiros, gasto de taxi, no minimo, 25 a 30. E a verdade é que o publico não pode pagar mais de 100 cruzeiros por uma visita médica (salvo rarissimas exceções) e que o médico não encontra um taxi que lhe faça o serviço abaixo da tarifa. O maximo de benevolencia que ele consegue, quando tem de ver varios clientes na mesma rodada, é que o motorista levante a bandeira e suspenda o funcionamento do relogio enquanto espera á porta de cada cliente. Mas com uma tarifa em que uma corrida de cerca de 10 quilometros vai logo a 18 cruzeiros — pelo relogio — como pode o médico orçar em 10% da despesa com aluguel de veiculos na base atual de preços de visitas médicas e de taxis?

Tudo isto seria assunto para uma ação do Sindicato Médico. Mas nesta associação joga-se xadrez e bate-se papo, á tardinha. A defesa da classe fica para os relatorios de fim de ano e para as reeleições do mesmo clan que dirige o Sindicato há varios anos.

E' deante dessas injustiças e dessas decisões arbitrarias que o ilustre presidente do Conselho Nacional do Petroleo deveria examinar a questão da gasolina para os médicos. Numa hora em que se aumenta a gasolina dos carros que se incumbem de assegurar uma distribuição pronta e certa de artigos que entretêm o vicio (alcool e fumo), não é demais pedir que se assegure a regularidade na distribuição dos cuidados médicos a essa população que o alcool e o fumo intoxicam...

## TOPICOS

### Que Resposta Eles Merecem ?

O JAPÃO acaba de apresentar ao governo português o seu protesto contra a cessão das oases dos Açores ás Nações Unidas. Entendem os nipponicos que Portugal violou sua neutralidade e cometeu grave infração ás normas do direito internacional.

Não sabemos se a atitude de Tojo nesse incidente se inspira no classico cinismo japonês, ou se decorre simplesmente da estupidez que caracteriza a camarilha imperialista de Toquio. Talvez a nota do Micado tenha sido determinada pelos dois fatores acima mencionados...

Os homens que cometem a torpeza de Pearl Harbor e os crimes contra a China, as possessões holandesas, britanicas, francesas e americanas, os bandidos que assaltaram Macau e ocuparam Timor os miseraveis que praticaram os atentados mais barbaros e repugnantes no Extremo Oriente e no Pacifico — fuzilando inclusive os prisioneiros de guerra — esses delinquentes contumazes tiveram agora a audacia de falar em lei internacional... E o fizeram em comunicado dirigido a um pais civilizado, que possue alto sentimento de dignidade, pais esse que foi uma das vitimas dos assaltos traiçoeiros do proprio Japão. Francamente, causa verdadeira estupefação a falta de senso moral dos senhores de Toquio. Eles ocuparam territorios, apreenderam navios, detiveram cidadãos portugueses, e delapidaram suas propriedades insultando, assim, o pavilhão de Portugal e desrespeitando sua soberania. Agora, porem, encontram no episodio dos Açores motivo para reclamações diplomaticas. Só mesmo respondendo no bom estilo lusitano...

* * *

### Inversão de Funções

ENTRE as irregularidades administrativas que têm chegado, ultimamente, ao nosso conhecimento, uma existe que queremos levar ao conhecimento do ministro do Trabalho, afim de que não subsistam seus deploraveis efeitos. Queremos nos referir ao seguinte fato: Invocando o disposto no art. 13, do decreto-lei n. 3.939, de 16 de dezembro de 1941, o diretor do Departamento de Previdencia do Conselho Nacional do Trabalho nomeou um funcionario da Caixa de Aposentadoria e Pensões dos Ferroviarios do Estado de São Paulo para proceder a inspeção e tomada de contas de sua congenere dos Serviços Publicos do Estado do Paraná.

Acontece, porem, que a Portaria publicada no "Diario da Justiça", de 23 de setembro, foi baixada por quem não tinha poderes para nomear pessoas estranhas ao quadro de funcionarios publicos, investindo-os de funções que estão afetas aos inspetores de Previdencia, aos quais compete fiscalizar e atualizar as tomadas de contas das instituições de Previdencia Social.

Realmente, o art. 13 referido na portaria em questão, admite, no seu paragrafo 1º, que funcionarios de autarquias possam, excepcionalmente, ser comissionados nos serviços de incorporação ou fusão das Caixas de Aposentadoria e Pensões. Mas, apenas isso. O ato do diretor do Departamento, entretanto, exhorbita, pois que invade atribuições do presidente da Republica, unica autoridade que pode nomear e demitir funcionarios, mesmo em carater interino.

O caso é tanto mais digno de atenção quanto é certo que não se trata de um episodio isolado, visto que são inumeras as requisições de funcionarios que vão exercer as suas funções no Departamento do Conselho Nacional do Trabalho.

Como se vê, estamos em face de uma curiosa inversão de funções, pois as autarquias devem ser fiscalizadas pelo Conselho Nacional do Trabalho

Talvez se queira justificar o gesto do sr. Moacir Cardoso de Oliveira, pelo desconhecimento do Estatuto e demais dispositivos de lei que regulam a materia muito embora seja ele funcionario do Instituto dos Industriarios.

De qualquer forma, porem, a anomalia aí está apontamo-la ao sr. ministro do Trabalho. pois que uma providencia se impõe em beneficio dos funcionarios efetivos que vêm sendo prejudicados.

* * *

### O Vaticano Exposto ao Saque

OS circulos catolicos de Madrid, baseados em informações seguras, estão receando que os nazistas pratiquem violencias contra o Papa. De acordo com noticias enviadas do proprio Vaticano, admite-se a possibilidade do desrespeito á soberania do Estado Pontificio, cometendo os alemães atos de violação da neutralidade em que se mantem a Santa-Sé. No seu desespero, as hordas germanicas poderão até conduzir o Santo Padre para o Reich, na qualidade de refem. De qualquer forma, o perigo a que está exposto o Vaticano causa justificadas apreensões. Ali se encontram imensos tesouros artisticos, obras historicas de valor incalculavel, alem de um patrimonio material acumulado pela Igreja através de seculos.

Ora, a Gestapo, composta da fina flor do banditismo alemão, naturalmente terá vivo desejo de roubar as riquezas da cidade do Vaticano á semelhança do que fez nas diversas capitais européias ocupadas pelos exércitos germanicos. Todos sabem que a gente de Himmler tem o instinto de rapinagem aguçadissimo. O saque faz parte dos seus planos de ação em toda a parte. E os chefes da Nazilandia, inclusive Hitler, sempre apreciaram os ricos presentes que seus agentes policiais lhes enviam do exterior...

* * *

### Produzir Para o Após-Guerra

O BRASIL deve encarar desde já o problema da produção para o após-guerra. E' preciso não perder de vista as inumeras possibilidades que se oferecerão ás nossas exportações quando for restabelecida a paz. E' a America que terá de arcar com a tarefa de abastecer os paises devastados e famintos da Europa, reduzidos á miseria por longos anos de guerra e pelo regime de sangue e esforço deshumano a que os submeteu a Alemanha. E na America o Brasil é um dos paises que se encontram em melhores condições para um esforço eficiente nesse sentido. Graças ás realizações do Governo do presidente Getulio Vargas em prol do nosso reerguimento economico, a produção industrial e agricola vem aumentando de maneira altamente auspiciosa, não obstante as naturais dificuldades decorrentes da guerra. As classes produtoras apreendem todo o alcance patriotico do apelo que lhes vem reiterando o chefe da Nação e que se traduz e sintetiza nestes planos: Produzir sempre mais e melhor. E nem deixarão por certo de compenetrar-se do que é necessario atender á advertencia lançada pelo presidente na sua entrevista com os representantes da industria e do comercio do Rio Grande do Sul, de que é tempo de nos prepararmos para um largo e compensador concurso aos paises que terão que ser urgentemente abastecidos. E' mistér, pois, que não nos preocupemos apenas com as exigencias do nosso proprio abastecimento interno e com os compromissos do nosso atual auxilio economico aos aliados. Será de extraordinaria vantagem para o Brasil que, no após-guerra, tenhamos produtos disponiveis que possam ser exportados em grandes proporções para acudir á situação de desespero em que já se encontram os povos escravizados da Europa e em que se acharão os proprios povos inimigos. Não há razões para temer que o excesso da produção não possa ser escoado. Conforme acentuou o presidente Getulio Vargas, caso a guerra continue, a produção será exigida e absorvida pelas necessidades de guerra. Se esta, entretanto, terminar breve, todos os paises que se acham em condições de fazê-lo não terão dificuldades em escoar os seus saldos exportaveis.

## A Conferencia de Moscou Nos Primeiros Dias da Proxima Semana

LONDRES, 15 (U. P.) — Observadores bem informados dizem ter conhecimento de que a conferencia inter-aliada de Moscou se iniciará nos primeiros dias da proxima semana.

COMENTARIO INTERNACIONAL

## Roosevelt e a Argentina

**Antonio Bento**

A situação da Argentina em face da guerra, tem causado preocupações a muita gente, não somente em Buenos Aires ou em Mendoza, como em Washington, Chunking, Londres ou Lima. O fato é que a demora do governo desse país amigo em cumprir a recomendação da ultima conferencia panamericana, reunida nesta capital, abriu praticamente uma brecha na unidade politica do Continente. Não adeanta, portanto, falar-se na "irresistibilidade" das doutrinas panamericanistas. A resistencia do governo de Buenos Aires, segundo tem sido acentuado pela imprensa dos paises democraticos, continua a por em xeque o tabú da unidade politica do Continente. Tabú que devemos defender de qualquer maneira. Segundo se sabe, essa situação amargurou muito a vida do sr. Sumner Welles, que tanto trabalhou em defesa da unidade das Américas. Afinal, o caso argentino tem sido examinado sob todos os seus aspectos, tornando-se assunto obrigatorio dos comentaristas internacionais. Nada temos que ver, dum modo geral, com as questões politicas internas da Argentina. Mas, por dever do oficio, não podemos deixar de examinar certos assuntos que se relacionam com a politica de guerra das Nações Unidas, assuntos que avultam do noticiario internacional. Sabe-se que o ministerio argentino está dividido desde a sensacional troca de notas entre o sr. Cordell Hull e o almirante Storni. Segundo os telegramas de ontem, o general Ramirez está em dificuldades para reorganizar o seu gabinete, tendo em vista as demissões de alguns ministros. Mas, não é essa a questão que nos interessa no momento. Queremos apenas comentar a declaração feita ontem, aos jornalistas, pelo presidente Roosevelt a respeito da suspensão de jornais israelitas. Esse ato assume realmente o carater dum "ukase" racista, o que levou o primeiro magistrado dos Estados Unidos a confessar agora as suas apreensões, deante do aparecimento de medidas anti-semitas neste Hemisferio. O presidente Roosevelt, manifestando a sua indignação democratica em face da questão, acentuou que a medida tomada contra os jornais judeus identifica-se com as "caracteristicas mais repugnantes da doutrina nazista". E' uma medida que se equipara á monstruosa agressão feita ha tempos contra o escritor Waldo Frank, episodio identico ás perseguições que os nazi-fascistas faziam contra os intelectuais que não se submetiam ás imposições de Hitler e Mussolini.

Em contraste com essas praticas, a orientação dos jornais eixistas é elogiada publicamente, embora esses jornais sejam subvencionados pelos alemães. Evidentemente, não é licito aos Estados Unidos, como não é licito ao Brasil, intervir em assuntos referentes aos negocios da Argentina. Todavia, no caso, não se trata de qualquer violação á soberania desse país.

O fato é que a unidade politica do Continente constitue patrimonio comum, que tem de ser preservado por chilenos, bolivianos, brasileiros, paraguaios, panamenhos, mexicanos ou norte-americanos. Todos estes povos querem que o Novo Mundo fique imune ás ideologias e praticas nazi-fascistas. Por isso mesmo, o mundo inteiro recebe com a maior satisfação as palavras do presidente Roosevelt, em defesa da civilização americana, que sempre foi, é e será o oposto da barbaria totalitaria. Barbaria, cujos dias estão felizmente contados.

# Da Paciencia e Outras Virtudes

JOAQUIM DE SALES

ASSIM como não existe mal que sempre dure, não ha tão pouco bem que não se acabe. Sendo assim, temos que salvar as nossas vidas no exercicio da santa paciencia. Este é, aliás, o conselho de Nosso Senhor: "in patientia vestra possidebitis animas vestras".

O bem de uns sendo o mal de outros, devem gozadores e sofredores esperar o termo do prazer ou da dor e este é o unico meio de evitarmos irreparaveis catastrofes: convencerem-se todos de que tudo tem um fim que pode ser remoto, mas tambem pode ser proximo, porque o homem não determina os acontecimentos e raramente os domina.

O fascismo na Italia durou 20 anos. Benito pensava que tudo aquilo não teria um fim. E teve. E que fim?! Inesperado, ridiculo, grotesco...

Adolf Hitler foi mais atrevido. Creou, afirmou ele, um regime com a duração minima de mil anos. Por que não escolheu 900 anos ou mesmo 1.100 ou 1.200?...

Deus fez o homem sob medida. Previu sua fortaleza e sua fraqueza, sua capacidade de resistencia e de sofrimento. Uma Alemanha com 1.000 anos de mando discricionario!... E' demais! O nazismo impera no Reich ha 10 anos apenas e não parece que tenha vida para muito mais...

• • •

A virtude da santa paciencia deve ser exercitada indistintamente tanto pelos que estão com a faca e o queijo nas mãos, como pelos que estão lambendo o vidro por fora. Ouçamos o que a respeito dizem os grandes moralistas, os pensadores e a propria sabedoria popular.

Um proverbio persa adverte que com o tempo e a paciencia é que a folha da amoreira se torna acetinada...

A paciencia, assegura uma máxima espanhola, é a segunda bravura do homem e talvez maior que a propria bravura.

O homem paciente, dizem por sua vez os Livros Santos, vale mais que o homem bravo, e aquele que vence o proprio coração vale mais do que o capitão que toma cidades de assalto.

E' preciso que os homens tenham paciencia uns com os outros, e os mais bravos são os que melhor suportam as faltas alheias.

A pessoa impaciente é como a roda não lubrificada, precisamente a que provoca mais ruido: ela faz soar mais alto as queixas dos males reais ou imaginarios que não pode suportar com resignação.

Um grande doutor da Igreja dava aos que sofrem um excelente conselho: "canse você a insolencia pela paciencia".

Evitemos a impaciencia por ser a causa principal dos nossos desregramentos e extravagancias.

Aliás, ajuntava o grande arcebispo de Cambraia, a impaciencia, longe de nos libertar de qualquer mal, só serve para nos acarretar um mal ainda maior, para nos desesperar e alucinar.

• • •

A paciencia dá-nos a medida de tudo. Por ela não vamos aquem nem alem do nosso verdadeiro interesse. Ela nos ensina a saber esperar, exatamente para podermos chegar.

E' ainda o grande arcebispo citado que nos incita a sermos pacientes para dominarmos a nós mesmos e os outros homens.

A impaciencia, que dá ares de ser uma força e um vigor, coitadinha! não passa de uma fraqueza e de uma impotencia deante do sofrimento.

O homem impaciente é arrastado, pelos desejos não dominados e intrataveis, ao abismo: quanto maior é o seu poder, tanto mais funesta lhe será a impaciencia.

• • •

Uma das mais graves consequencias da impaciencia é que ela nos faz perder a medida das coisas, e o homem agindo sem medida é como o burro de carga disparando loucamente morro abaixo.

A paciencia facilita o advento da esperança e poucos poderão imaginar tudo quanto a esperança representa de bálsamo para o homem que peregrina neste vale de lágrimas.

A esperança é uma paixão, e de todas as paixões, no dizer da Aguia de Meaux, a mais encantadora.

A esperança sustenta-nos e nutre-nos e adoça todas as amarguras da vida e de tal modo, que chegamos ás vezes a abandonar bens reais de preferencia a renunciarmos ás nossas esperanças. Quem espera, pois, não desespera; quem espera sabe ser paciente.

A impaciencia, sendo uma forma de desanimo, deve ser combatida pelos meios adequados ao combate á covardia. Um desses meios é não perder a fé na esperança, instrumento admiravel para despertar a coragem.

• • •

Nos tempos que correm, a paciencia é uma das grandes virtudes civicas, das mais necessarias a quase todos os povos civilizados do mundo, que atravessam a hora crucial de sua vida.

Esses povos sofrem na sua carne, na sua propria substancia a escravidão e a humilhação. Saiba cada um desses martires sofrer com paciencia e dizer consigo mesmo: "O meu dia chegará..."

E assim como as vitimas terão seu dia, este virá tambem para os usurpadores, os tiranos e os carrascos. Mussolini já o está experimentando. Os seus comparsas não perderão por esperar. A cada feitor dirá o destino implacavel: "Redde rationem vilicationis tuae". Dá-me contas de tua administração."

Já estamos ouvindo bem de perto as pisadas das legiões libertadoras... Santo Deus! Vai ser um jubileu este momento tão ansiosamente desejado de um encontro de contas em regra!

Não se impacientem homens e povos. Façam de suas dores instrumentos de penitencia, porque o reino de Deus está muito perto. "Appropinquavit enim regnum coelorum". Está soando a hora final da carne assada.

Quem tiver olhos para ver, veja. Quem tiver ouvidos para ouvir, ouça. Quem tiver mãos para tocar, toque... Ninguem alegue depois que não foi advertido a tempo. Mirem-se no exemplo de Salazar. Neste pesado trabalho da civilização contra a barbárie conseguiu ele ainda um lugar de extranumerario: é o operario da undecima hora; mas sempre cavou sua tarefazinha...

# Civis Chamados á Primeira Circunscrição de Recrutamento

Estão sendo chamados com urgencia ao arquivo da 1ª Circunscrição de Recrutamento devendo entender-se com o tenente Dagoberto os seguintes cidadãos: Augusto Josefino, Jorge Pereira, Argemiro Moreira, Alibacir Correia, Ademar Soares dos Santos, Aristoles Alvagem Zacarias, Amadeu Soares, Abdias dos Santos, Jorge Pereira de Araujo, Amaro dos Reis Carvalho, Joaquim Virgino dos Santos, Antonio Batista de Menezes, Anibal Brito de Araujo, José Maria de Souza Sobrinho, Alexandre Augusto de Almeida, Mariano Soares do Amaral, Jorge Rodrigues Chaves, Julio dos Santos Paiva, José Rodrigues dos Santos, Alfredo de Souza Tavares, Altino Palmeira da Silva, Alberto da Silva, José Inacio da Silveira, Artur Cavalcante Pires, João Francisco, João Alves Ribeiro, Albertino Gonçalves, Joaquim Pimentel, José Ferreira Coimbra, José Cupertino de Oliveira, João Batista de Oliveira, Juranez Vasconcelos Silva, José Pedro da Fonseca, Arnaut Ferreira de Cavalaria, José Antonio da Silevira, Ademar Homero, José Moreira da Silva, Alencar Dias, José Luiz de Carvalho, Joaquim de Freitas, José Maria Mauricio, Ataliba de Oliveira, Alacrino de Oliveira, José Crispim dos Santos, Job Nunes, Jovelino André Albano Nunes da Silva, Eurico da Silva, José Dias de Oliveira, Antonio Geraldo, Almiro Ferreira, Isaias Mendes de Gusmão, José Rodrigues de Sá Filho, Isidoro Alves Barcelos, Joaquim Manuel Vicente, Antenor Ricardo, Alipio Coelho, Januario Gomes dos Santos, Osvaldo José dos Santos, Nilton Tertuliano dos Santos, Augusto da Costa, Antonio Pedro Viana, Antonio Tiago de Siqueira, José Cardoso de Azeredo, Antonio Pontes Rezende, Antonio Rosa, José de Souza, Isane Urbano Sanches, Alexandre Rainho, Joaquim de Souza Rocha Junior, João Gomes Tavares, Artur dos Santos, Artur Trajano de Campos, Arlindo de Sá Rocha, Joaquim Eduardo de Oliveira, José Francisco, Antonio dos Santos, Alvino Inacio da Silva, Jovito José Pereira, Jair Vicente de Souza, João Batista dos Santos, José de Oliveira Tompson, Amauri Ferreira Tavares, José da Silva, Antonio Lopes Martins, Nelson José de Souza, Irurá Gonçalves do Rosario, Casemiro Marques, Aracimo Jardim, João Rodrigues, Alexandre Ferreira de Matos, Domingos Ribeiro de Souza, José Miguel de Araujo, Haroldo Pacheco de Oliveira, Osvaldo de Oliveira Martins, Agenor dos Santos, José Porto da Costa Filho, João Lugão, Hermogenio da Silva, Honorio Alberto de Santana, Alcides Pires, Jonatas Soares, Artur José Siqueira e Antonio Manhães Campos.


**Banco dos Estados S A**
**Trav. Ouvidor 28**
FUNDADO DE 1938
UM BANCO DO POVO
Depositos populares, 8%
De Cr$ 100.00 a 10.000.00


## Matou o Proprio Irmão

Sob a presidencia do juiz dr. Murta Ribeiro, funcionando o promotor dr., Otavio Bastos reuniu-se ontem o Tribunal do Juri, para julgar o réu José Maria Cardoso, que no dia 16 de janeiro do corrente ano, na rua Falet, armado de um revolver assassinou seu proprio irmão Manoel Cardoso.

O réu foi processado e denunciado como incurso no artigo 121 do Codigo Penal.

Depois dos debates, os jurados reuniram-se na sala secreta, de onde regressaram momentos após, trazendo a absolvição do réu.


**VINHOS**
**"TELEPHONE" e "MARAJA"**

TEIXEIRA BARBOSA & CIA. LTDA., unicos engarrafadores dos tão apreciados Vinhos "TELEPHONE" e "MARAJA", têm o grande prazer de comunicar a todos os seus clientes e amigos que acabam de receber uma grande partida desteu deliciosos Vinhos e que já iniciaram a entrega dos mesmos, pelos preços aprovados pela Coordenação da Mobilização Economica. Aproveitam a oportunidade para agradecer aos seus inumeros clientes e apreciadores a grande preferencia sempre dispensada a estas acreditadas marcas

**Expedição 22-0801 — 22-0543**
**Escritorio 22-8020**
TEIXEIRA BARBOSA & C. Ltd.
RUA DO LAVRADIO N. 155


# Não Queria Que o Filho Defendesse o Brasil

## O Japonês Tentou Subornar a Autoridade — Condenados o Processo Já Se Encontra No Supremo Tribunal Militar

Tokio Ito, Chunite Hara, Missaku Hara e Mariano Ziemianowski, foram denunciados e processados na Auditoria de Guerra da 5ª Região Militar, em Curitiba, como incursos na sanção do art. 188, da Lei do Serviço Militar, combinado com o art. 10º do Codigo Penal, sob a imputação de, mediante fraude, haverem tentado conseguir em fins de abril ultimo, fosse julgado incapaz para o Serviço do Exercito o 2º citado, Chunite Hara, reservista de 2ª categoria, que então havia sido convocado e que deveria ser incorporado. Apesar de fugir aos mais sagrados deveres de cidadão na fase atual por que passa o país em guerra, o reu só foi incorporado per circunstancias independentes de sua vontade e de seus agentes, que ao arquitetaram e porem em execução o plano fraudulento, tiveram um serio obstaculo na resistencia honesta e repulsa imediata do tenente medico do Exercito Carlos Alberto Pereira de Oliveira.

O FATO

Na tarde de 26 de abril o dr. Carlos Alberto foi procurado no seu consultoio medico pelo polonês Mariano Ziemianowski, o qual o avisou que o mesmo seria procurado por um japonês, empregado numa chacara de sua propriedade, afim de que fosse examinado na sua visão. No dia imediato Tokio Ito e Chunite Hara, compareceram, sendo este ultimo examinado pelo facultativo, terminando Tokio por pedir com insistencia fosse Chunite julgado incapaz para o Serviço Miltiar, o que seria motivo de grande agradecimento, com um presente de mil cruzeiros, proposta esta repelida formalmente e em termos energicos pelo dr. Carlos Alberto. Como não houvesse testemunhas, este clinico despediu-se dos individuos citados, e ao regressar á casa encontrar ali uma sobrinha japonesa, para senhora, dentro da qual haviam duas cedulas de 500 cruzeiros. Concluindo que o presente só poderia ter vindo de Tokio e Chunite, o dr. Carlos Alberto levou o fato ao conhecimento do comando da Região. Assim, na tarde de 29, o dr. Carlos Alberto, após ocultar numa das salas varios oficiais que serviram de testemunhas, e tendo chamado ao seu consultorio os supracitados individuos, habilmente interpelou-os, tendo Tokio, sem a menor resistencia confessado, prontificando-se ainda a "gratificar" com mais mil cruzeiros igualmente o capitão medico Ari, da Junta Medica. Após telefonar para sua irmã, esta apareceu no consultorio com a referida importancia, e na ocasião em que a mesma era entregue ao capitão Ari, Tokio foi preso.

CONDENADOS

Após terem sido processados e julgados, pela Auditoria de Curitiba, foram os referidos reus, condenados por unanimidade, Tokio Ito e Missaku Hara a dez meses de prisão, com multa e Chunite Hara a sete meses de prisão com trabalho e multa. Mariano Ziemianowski, foi absolvido, pela maioria de 4 votos contra o voto do auditor de guerra dr. Eugenio Carvalho do Nascimento.

Esse processo, deu entrada ontem no Supremo Tribunal Militar, sendo presente ao almirante presidente, para a distribuição aos ministros que deverão relata-lo e julga-lo.


**CARDILO FILHO**
ADVOGADO
AV. ERASMO BRAGA, 72, 6º ANDAR
(ESP. CASTELO)
Ações, consultas e pareceres sobre Direito Civil e Comercial. Ajustamento de estatutos de sociedades anonimas em geral, ás novas leis, especialmente empresas de seguros, bancarias ou concessionarias de serviços publicos.


## Foro Militar

HERDEIRAS CHAMADAS

Estão chamadas ao Juizo da 8.ª Auditoria de Guerra, para regularizarem os processos de montepio militar em que são partes as seguintes pessoas:

Sras. Diva Teixeira de Oliveira, Maria Maia Nobre do Vale Guimarães, Isabel dos Santos, Antonia dos Santos, Conceição dos Santos, Cordalia Marciano de Freitas, Judite Amaro Costa e Emilia de Souza Barbosa, todas viuvas e irmãs de varios oficiais e praças falecidos.

JULGAMENTO DE PRAÇA

Está marcado para segunda-feira, dia 18, ás 13 horas, o julgamento de Geraldo Braz de Sales, acusado de ter agredido um seu superior.

DECISÕES DE ONTEM DO SUPREMO TRIBUNAL MILITAR

Na sessão de ontem o Supremo Tribunal Militar, converteu em diligencia os processos de Miguel Simões Borges e João Artur da Cunha; anulou o julgamento de Daniel de Souza, que foi condenado na instancia inferior pelo crime de deserção: confirmou a condenação de Amaro Coutinho, pelo crime do artigo 117 do Codigo Penal; absolveu o réu Ameleto Migliari, do crime de deserção; e Paulo Henrique Leitão, do mesmo crime: julgou prescrita a ação penal intentada contra Aristides Caetano de Andrade, pelo crime de insubmissão; reformou a sentença que absolveu para condenar Jofre Nagib, do crime de deserção.

## No Tribunal de Apelação

VOTO DE PESAR PELO FALECIMENTO DO DESEMBARGADOR ELADIO CRUZ LIMA

Ao se iniciar a sessão de ontem do Tribunal de Apelação, o presidente, desembargador Edgard Costa, deu conhecimento do telegrama recebido do Pará, comunicando a morte do desembargador Eladio Cruz Lima, membro do Tribunal daquele Estado e que recentemente tomou parte na Conferencia dos Desembargadores. Em sentida oração, pediu que se consignasse em ata um voto de grande pesar pelo infausto acontecimento. Seguiu-se com a palavra o desembargador Oliveira Sobrinho, representante do Tribunal de Apelação na referida Conferencia. O Tribunal aprovou por unanimidade a manifestação de pesar proposta.


**TEATRO MUNICIPAL**
TEMPORADA OFICIAL DA PREFEITURA
Tel. da Bilheteria : 42-3103

**Hoje, Sabado, em vesperal, ás 17 horas**
ENCERRAMENTO DA TEMPORADA DE CONCERTOS
Grande concerto de piano e orquestra
**MADALENA TAGLIAFERRO**
e a Orquestra do Teatro Municipal sob a regencia de
**ELEAZAR DE CARVALHO**
Em programa: PADRE JOSÉ MAURICIO; Zamira (Ouverture); CHOPIN: Concerto para piano e orquestra em fá men. (Op. 21); STRAUSS: Morte e transfiguração; LISZT: Fantasia Hungara, para piano e Orquestra
Bilhetes á venda —— Poltrona: Cr$ 30,00

**Amanhã, Domingo — Em Vesperal, ás 16 horas**
ULTIMA RECITA
ENCERRAMENTO DA TEMPORADA
GRANDE ATO DE BAILADOS
BATUQUE VALSA CAPRICE
**DIVERTISSEMENTS**

A SEGUIR:
A Opera em 2 atos, de LEONCAVALLO
**PAGLIACCI**
TITA FERREIRA ANTONIO VELA
SILVIO VIEIRA
ROBERTO GALENO BRUNO MAGNAVITA
Regente: SANTIAGO GUERRA
Regisseur: CARLOS MARCHESE
Bilhetes á venda: Preços, Frisas e Camarotes, Cr$ 250,00 — Poltronas, Cr$ 50,00 e Cr$ 25,00 — Balcões Nobres Cr$ 20,00 — Balcões, Cr$ 15,00 — Galerias; Cr$ 10,00
(Selo á parte)


# À PRAÇA

FERRAGENS PINHEIRO GUIMARAIS LTDA., estabelecida á rua Visconde de Inhauma, 87/9, e deposito á rua Equador, 232/8, comunica aos seus distintos fregueses e amigos desta praça, das do interior e do estrangeiro que se transformou, por escrituras publicas de 31 de julho e 17 de setembro do corrente ano, lavradas em notas do Tabelião do 10º Ofício, arquivadas no D. N. I. C., sob o n. 19.967, em 7 deste mês, e publicadas no Diario Oficial de 13 do referido mês, em sociedade anônima mercantil sob a denominação de FERRAGENS PINHEIRO GUIMARÃIS S. A., e com o capital de Cr$ 5.000.000,00 devidamente integralizado. E que a sua diretoria é composta pelos srs. Abel Mendes Pinheiro e Alberto de Almeida Coimbra, ex-socios da firma tranformada, e o seu conselho fiscal, pelos srs. dr. Alexandre Portella Passos, Olavo Pinto Machado e Aristides Magalhães Bastos; e, como suplentes, Armando de Souza e Silva, Alcino Moreira Netto e Antonio Motta. O comercio a praticar é o mesmo da transformada, isto é, FERRO e AÇO, COBRE e LATÃO em perfilados e trefilados; Chapas de ferro e aço, pretas e galvanizadas; TUBOS para agua, caldeira, vapor, camas, conduits e outros fins; ARAMES de ferro preto, galvanizado e farpado, de COBRE e LATÃO; ESTANHO; ZINCO; CHUMBO; ALUMINIO; BRONZE; FERRAGENS e TINTAS em geral; MATERIAIS ferroviarios e de construção; DROGAS industriais; ARTIGOS de LAVOURA; CABOS de AÇO; SOLDAS; FOLHAS de FLANDRES, etc.. Esperando que a sociedade transformanda continue a merecer a mesma confiança e atenção dispensadas á transformada, antecipam profundos agradecimentos.

Rio de Janeiro, 15 de outubro de 1943.

**FERRAGENS PINHEIRO GUIMARÃIS S. A.**


**SUL AMERICA CAPITALIZAÇÃO S. A.**
COMPANHIA NACIONAL PARA FAVORECER A ECONÔMIA
CAPITAL (REALIZADO) Cr.$ 3.000.000,00
SÉDE SOCIAL: RUA ALFANDEGA, 41 - ESQ. QUITANDA - RIO DE JANEIRO

FORAM AMORTIZADOS PELO SORTEIO DE 30 DE SETEMBRO DE 1943
**151 TÍTULOS POR CR$ 1.825.000,00**
(RECORD)
com as seguintes combinações:
**VFA - PKQ - XIO - BXX - JGQ - CLI**

1 TÍTULO DE CR$ 100.000,00

SR. ALBERTO JOSÉ DE MORAES p/s/f. JOAO CARLOS — CAPITAL FEDERAL

3 TÍTULOS DE CR$ 50.000,00

Dr. Waldemar Napoleão do Rego — Teresina — Estado do Piauí.
Sr. Mario Aguiar de Abreu — Curitiba — Paraná.
Srs. Alaggio & Cia. — Cachoeira — R. G. do Sul.

9 TÍTULOS DE CR$ 25.000,00

Sr. Elias S. Benchimol — Manáus — Amazonas.
Srs. Costa Lima & Myrtil — Aracatí — Ceará.
Sr. Caetano Luiz de Farias — Fortaleza — Ceará.
Sr. José Raymundo de Albuquedque Maranhão — Usina Matarí — Nazaré — Pernambuco.
Srs. Vidal R. Bairros e Marcia Alves — C. Federal
Sr. Francisco Domingues Marinho — C. Federal.
Sr. Francisco Rossi — São Paulo.
Sr. Orlando da Valle — Araraquara — São Paulo.
Clube Caixeiral — Livramento — R. G. do Sul.

132 TÍTULOS D E CR$ 10.000,00

Sendo na Capital Federal, Estado do Rio, Espirito Santo e Minas Gerais os seguintes:

Sra. Donatilla Mendonça Rossigneux — C. Federal.
Sr. Philippe Gebara — Capital Federal.
Sra. Maria N. Couto de Farias — Capital Federal.
Srs. F. P. Veiga & Faro Filho — Capital Federal.
Sr. Custodio dos Santos — Capital Federal.
Sra. Diva da Silva Caramalho — Capital Federal.
Colegio Cardeal Leme — Capital Federal.
Sra. Arlette Sampaio — Capital Federal.
Sr. Cypriano Augusto — Capital Federal.
Sr. Avelino Antunes Braz — Capital Federal.
Sr. Jorge José Salomão — Capital Federal.
Sr. Viriato Vieira Brandão Fº. — Capital Federal.
Sr. Algenib Thaumaturgo Becker — C. Federal.
Sr. Antonio Alexandre Fernandes — C. Federal.
Sra. Davina Araujo Scola — Capital Federal.
Sr. José Lourdes S. Scarpa — Capital Federal.
Sr. Carlos Rodrigues — Capital Federal.
Sra. Carolina Iuliano — Capital Federal.
Sr. Itic Boim — Capital Federal.
Portador não identificado — Capital Federal.
Sra. Sylvia Teixeira de Campos — C. Federal.
Sra. Maria C. Rodrigues Bruno — C. Federal
Sr. Alvaro Gomes Couto — Capital Federal.
Sra. Dolores C. Netto V. P. Coelho — C. Federal.
Sra. Carmen Albuquerque Basto — C. Federal
Sr. Manoel de Lemos — Caxias — E. do Rio.
Sra. Dorvina Moreira — Campos — E. do Rio.
Sr. Homero Gomes Azevedo — Valença — E. do Rio.
Sr. José Tavares Filho — Barra do Piraí — E. do Rio.
Sr. George Duckworth — Petrópolis — E. do Rio.
Sr. Joubert Souza Pinto — Campos — E. do Rio.
Sr. Seraphim Nery Pinheiro — Teresópolis — E. do Rio.
Sr. Domingos Ferreira — Vitória — Esp. Santo.
Sr. José de Moraes — Passos — Minas Gerais.
Sra. Maria Monteiro — Parreiras — Minas.
Sr. Alfredo Porto — Belo Horizonte — Minas.
Sr. João Duarte — Três Pontas — Minas.
Sra. Charitas Maria de Abreu — Lafaiete — Minas.
Sr. João Olinto Alves Filho — Gimirim — Minas.
Sr. Salim Bitar — Araxá — Minas Gerais.
Sr. Francisco J. Castilhos — Paraguassú — Minas.
Companhia Industrial e Construtora — "Pantaleoni Arcuri" — Juiz de Fora — Minas.
Srs. Marçolla & Cia. — Belo Horizonte — Minas.
Dr. Fajardo Nogueira — Itaúna — Minas.
Srs. Jair e Aladim Araujo — Mar Espanha — Minas Gerais.
Sr. Antonio Chimico Corrêa — Juiz de Fora — Minas Gerais.
Sr. Oswaldo Reis — Belo Horizonte — Minas.
Sr. Angelo Pinto — Dom Silverio Bomfim — Minas Gerais.
Srs. Mario Nunes e Jovelina Nunes — Espera Feliz — Minas Gerais.
Sr. José Motta Cerqueira — Ponte Nova — Minas.
Sr. Viriato Gomes Fraga — Juiz de Fora — Minas.
Sr. Jorge Elias Sahione — Porto Novo — Minas.
Sr. Francisco Lopes Jr. — Dores Campos — Minas.
Sra. Angelina Bastone — Belo Horizonte — Minas.
Portador não identificado — Minas Gerais.

6 TÍTULOS DE CR$ 5.000,00

Sr. Paschoal S. Valle — Boa Nova — Baia.
Sr. Joaquim A. da Silva — Paraguassú — Minas.
Sr. João G. de Araujo — Ibertioga — Minas.
Sra. Rizoletta Schmidt — São Paulo.
Sr. Carlos José Lorenzi — São Paulo.
Sr. Alfred Marcoz — São Paulo.

**Até setembro de 1943**
**Foram amortizados Cr$ 125.120.000,00**

Solicitai a relação completa dos titulos amortizados á Sede Social ou aos Srs. Inspetores e Agentes da

**SUL AMÉRICA CAPITALIZAÇÃO S. A.**

**AVISO IMPORTANTE**

A SUL AMERICA CAPITALIZAÇÃO avisa que, sendo o dia 30 do corrente, ultimo dia util do mês, porem feriado comercial e bancario a partir das 12 horas, o sorteio de AMORTIZAÇÕES DE OUTUBRO que normalmente se realiza ás 14 horas, será realizado naquele dia, ás 11,30 horas, no mesmo local (salão nobre do Liceu Literario Português).

ASSIM, OS TITULOS EM ATRAZO SÓ PODERÃO SER REHABILITADOS ATÉ ÁS 11 HORAS DO DIA 30 DO CORRENTE, NA SEDE DA COMPANHIA, AFIM DE QUE POSSAM PARTICIPAR DO SORTEIO DE "AMORTIZAÇÕES DE OUTUBRO".


# Diario Astrologico

HOROSCOPO DE HOJE

A vida das pessoas que fazem anos hoje é cheia de controversias, ora são solicitadas para os mais altos postos na vida publica, ora são arrastadas para o mais profundo dos ostracismos. O capricho do destino profetizado pelo signo de hoje, indica ambição, decepções e maguas.

Se todos aqueles que nascem hoje, habituassem ao método, mesmo nos menores detalhes, e não negligenciassem, teriam mais sucessos e menos dissabores.

A infancia das pessoas que fazem anos hoje é mais dificil do que as dos nascidos em outros dias. A maturidade é mais promissora. Os antigos magos diziam em relação aos que nascem sob a tutela do signo de hoje: "Só tarde conseguirão estabilidade", depois de muitos percalços.

Tanto os homens como as mulheres devem habituar-se á paciencia e mostrar-se dificeis na escolha dos seus amigos. Os homens que fazem anos hoje são ótimos cirurgiões, administradores e chefes de partidos politicos. Tambem poderão triunfar como atores, magistrados e autores.

Devem casar-se, de preferencia, com os nascidos em fevereiro, maio e agosto, nos dias 1, 6, 7, 16 e 25.

As pessoas nascidas hoje devem vestir-se de preto ou de todas as tonalidades do vermelho e do azul. Deverão pintar com essas cores o interior de suas residencias.

O anel zodiaco é de crisolito, de opala ou diamante.

As favorabilidades de hoje ou não, são transcritas mais abaixo, com horas e numeros razoaveis para as pessoas nascidas em qualquer data, nos periodos assinalados.

PARA OS NASCIDOS ENTRE 21 DE DEZEMBRO E 20 DE JANEIRO — Hoje, 16 — Confusão psiquica, pequenos prejuizos. 1 e 9, 10.

21 DE JANEIRO E 18 DE FEVEREIRO — Hoje, 16 — Grandes possibilidades de realizações grandiosas. 2, 3 e 17.

19 DE FEVEREIRO E 20 DE MARÇO — Hoje, 16 — Mau estar pela manhã, a tarde será favoravel. 4, 13 e 22.

21 DE MARÇO E 20 DE ABRIL — Hoje, 16 — Contrariedades domesticas, confusão psiquica. 5, 14 e 23.

21 DE ABRIL E 21 DE MAIO — Hoje, 16 — Tonteiras, gripe, negocios promissores. 6, 15 e 24.

22 DE MAIO E 21 DE JULHO — Hoje 16 — Sucesso para os engenheiros construtores, favorabilidades gerais. 7, 8 e 17.

22 DE JUNHO E 22 DE JULHO — Hoje, 16 — Contrariedades domesticas, decepção, a tarde será melhor e noite muito favoravel. 9, 14 e 25.

23 DE JULHO E 23 DE AGOSTO — Hoje, 16 — Complicações com amigos e parentes. Sonhos e visões. 10, 20 e 21.

24 DE AGOSTO E 22 DE SETEMBRO — Hoje, 16 — Aspectos contrarios pela manhã; a tarde e a noite favores de amigos poderosos. 11, 22 e 23.

23 DE SETEMBRO E 22 DE OUTUBRO — Hoje, 16 — Habilidade, lucros no comercio e na industria. 13, 14 e 23.

23 DE OUTUBRO E 21 DE NOVEMBRO — Hoje, 16 — Instabilidade e saude abalada. 15, 16 e 23.

22 DE NOVEMBRO E 20 DE DEZEMBRO — Hoje, 16 — Carater impulsivo e erros prejudiciais. 12, 13 e 24.


**FABRICA "AZTECA"**

Rua Regente Feijó, 18. Fabrica os verdadeiros anéis "ZODAICOS" com Signo, Planeta e pedra do mês. Direitos Autorais e marcas garantidas por lei. Peçam Catalogos desta Maravilha. Oroscopo gratis

# CINEMA

*Não poderia ser mais amavel o cartaz que substituirá "A Dupla Vida de Andy Hardy" no "Metro-Passeio", o que se dará quinta-feira proxima: "O Vagalume", a aparatosa e altamente artistica versão que a Metro-Goldwyn-Mayer fez da opereta de Friml (autor de "Rose-Marie"), com Jeanette MacDonald no desempenho principal, ao lado de Allan Jones e Warren William. Filme de rara beleza, pelos ambientes, pelo romance, pela musica, "O Vagalume" é um primor de realização no genero, tendo-lhe a Metro-Goldwyn-Mayer dispensado todos os imensos recursos de seus estudios. Saliente-se, ainda, em "O Vagalume", o bailado que Jeanette MacDonald interpreta do famoso "Capricho Espanhol" de Rimsky - Korsakow*

## Proximas Estréias

### BRANCA SELVAGEM

Maria Montez em "Branca Selvagem"

"A Branca Selvagem" é um filme de inteiro agrado, lindas paizagens, belissimos cenarios, dansas e musica, e Maria Montez, a morena de plastica perfeita seduz todos os sentidos.

"A Branca Selvagem" será estreada já na proxima segunda-feira simultaneamente em 5 cinemas: Plaza, Astoria, Olinda, Ritz e Parisiense.

### "A JOGADORA"

Priscilla Lane e George Brent em "A Jogadora"

Segunda-feira proxima ou seja depois de amanhã, o cinema Odeon, estreará uma notavel produção de Harry Sherman para a United Artists, intitulada "A Jogadora", reunindo no cast, Priscilla Lane, George Brent e Bruce Cabot.

A pelicula, gira em torno da sociedade de 1870, focalizando a figura de uma linda creatura acostumada a todo o luxo e conforto, adquiridos pelo pai á custa de jogo e de apostas.

Muito movimentada e cheia de ação, certamente será uma das atrações da semana vindoura.

### JEAN ARTHUR, JOEL MCCREA E CHARLES COBURN SÃO OS PRINCIPAIS INTERPRETES DE "ORIGINAL PECADO"

Já a partir do dia 25, os cinemas Plaza, Astoria, Olinda, e Ritz apresentarão "Original Pecado" (The More the Merrier), uma super-comedia romantica que o genial diretor George Stevens produziu e dirigiu para a Columbia.

Trata-se de uma comedia unica no genero, cujos interpretes, Jean Arthur, Joel McCrea e Charles Coburn fazem de cada cena um manancial de prazer e de alegria.

"Original Pecado" é um alegre e glorioso romance trazendo um riso para todos os olhos e uma ternura para todos os corações.

### NO METRO COPACABANA, SEGUNDA SEMANA DE "SETE NOIVAS"

Kathryn Grayson e Van Heflin, no Metro Copacabana, são as figuras maximas de "Sete Noivas", o cativante romance com musica que ali se exibe agora em segunda semana. No Metro Tijuca temos Spencer Tracy, Mickey Rooney e Freddie Bartholomew em "Marujo Intrepido".

### BOLA DE CRISTAL

Paulette Goddard e Ray Milland, formam o par deliciosamente amoroso desta finissima comedia, "Bola de Cristal", que será a proxima estréia dos cinemas São Luiz, Capitolio e Carioca na proxima quinta-feira.

Lembramos ás leitoras, que Paulette, usa nesta produção cinema Guild distribuida pela United Artists, nada menos do que 14 modelos "estonteantes".

Ray Milland o "leading-man" da deliciosissima Paulette, na mais feliz das suas comedias, "Bola de Cristal"


COOPERE COM O ESFORÇO DE GUERRA DO BRASIL PRESERVANDO A RIQUEZA NACIONAL.

OS SEGUROS REALIZADOS NA

SUL AMERICA TERRESTRES, MARITIMOS E ACIDENTES

OFERECEM A MÁXIMA GARANTIA

FUNDADA EM 1913,
JÁ REPOZ MAIS DE 190 MILHÕES DE CRUZEIROS
DE VALORES SINISTRADOS

INCÊNDIO, ACIDENTES DO TRABALHO, ACIDENTES PESSOAIS, AUTOMÓVEIS, RESPONS.DE CIVIL, FIDELIDADE E TRANSPORTES.

MATRIZ RUA BUENOS AIRES, 29/37 - RIO



# Vidrosól

Precisa-se de representantes distribuidores, vendedores, "vendeuses", em todos os bairros, ministerios, sociedades recreativas, casas de familias, pensões, hoteis, armazens, barbearias, institutos de beleza, cinemas, teatros, companhias de bonde e ônibus, estradas de ferro, garages, fábricas, aeroportos, entrepostos de pesca e leite, açougues, etc. para um produto sem similar na limpeza de vidros, vidrados, louças, esmaltados, metais, pratarias, etc. Oferecemos ótimas comissões e todas as facilidades possiveis. Para melhores esclarecimentos, procurar na fábrica de VIDROSOL SAPONACEO LIMITADA — Rua Morais e Vale, 31, o sr. J. B. Arturo Gonzalez Suarez, Telefone: 42-4041 — Rio de Janeiro, Brasil.

VIDROSOL, LIMPA SEM ARRANHAR


## Homenagem ao Ministro Na Embaixada dos EE. UU. da America do Norte

O sr. Jefferson Caffery, inaugurando o novo Palacio destinado á sede da Embaixada dos EE. UU. da America do Norte no Brasil, ofereceu ontem ás 18 horas uma recepção ao ministro Eurico Dutra, por motivo de sua eficiente atuação na recente viagem feita á America do Norte. A nova sede da Embaixada fica situada á rua S. Clemente.

# CARTAZ DO DIA

**São Luiz, Vitoria e Carioca** — "Coquetel de Estrelas" (Paramount) — com Dorothy Lamour, Bob Hope e muitos outros. Horario: 2 — 4 — 6 — 8 e 10 horas.

**Rian** — "Coquetel de Estrelas" (Paramount) — com Dorothy Lamour, Bob Hope e muitos outros. Horario: 2 — 4 — 6 — 8 e 10 horas.

**Capitolio** — 20ª semana "Sempre em meu Coração" (Warner) com Gloria Warren. Horario: 2 — 4 — 6 — 8 e 10 horas.

**Imperio** — "A Mina Maldita" (Internacional) com Don Red Barry e o 7º e 8º episodios de "A Filha das Selvas". A partir das 2 horas.

**Odeon** — 2ª Grande Semana de "Vitoria no Deserto" (Fox) documentario e "Um Golpe ao Coração" (Fox) com Brenda Joyce. Horario: 2 — 5,20 — 7 — 9,30 hs.

**Pathé** — "Casablanca" (Warner) com Humphrey Bogart e Ingrid Bermann. Horario: 2 — 4 — 6 — 8 e 10 horas.

**Rex** — "Nosso Barco, Nossa Alma" (United) por Noel Coward. Horario: 2 — 4 — 6 — 8 e 10 horas.

**Cine Gloria** — "Desenhos, Jornais e Variedades Cineac"

**Metro Passeio.** — "A Dupla Vida de Andy Hardy" (Metro) com Mickey Rooney. Horario: 2 — 4 — 6 — 8 e 10 horas.

**Metro Tijuca** — "Marujo Intrepido" (Metro) com Spencer Tracy, Freddie Bartholomeu e Melvyn Douglas. Horario: 2 — 4 — 6 — 8 e 10 horas.

**Metro Copacabana** — "Marujo Intrepido" (Metro) com Spencer Tracy, Freddie Bartholomew e Melvyn Douglas. Horario: 2 — 4 — 6 — 8 e 10 horas.

**O. K.** — "O Filho do Cantor". Horario: 2 — 4 — 6 — 8 e 10 horas.

**Plaza, Astoria, Olinda Ritz** — "Tarzan, o Vingador" (R. K. O.) com Johnny Weissmuller, Frances Gifford e Johnny (Boy) Sheffield. Horario: 2 — 4 — 6 — 8 e 10 horas.

**Eldorado** — "Aço da Mesma Tempera".

**Cineac - Trianon** — Os Ultimos Jornais da Guerra — "Imprensa Animada Cineac" e "Desenhos Coloridos".

**Opera** — "Quem é o Culpado?".

**Colonial** — "Pesadelo" e "Paga o Justo pelo Pecador".

CENTRO

**Parisiense e Primor** — "O Homem Leopardo" e "Falso Delegado".

**Metropole** — "Aguias de Fogo" e "Sargentos e Recrutas".

**Popular** — "Mulheres com Asas", "Os Mal Intensionados" e "Da Justiça Ninguem Escapa".

**Floriano** — "Ao Diabo com Hitler" e "O Traidor da Tribu".

**São José** — "Sedução de Marrocos".

**Iris** — "Um Golpe ao Coração" e "Politica de Saias".

**Ideal** — "Edson o Mago da Luz".

**Mem de Sá** — "Ainda Serás Minha".

**Lapa** — "Gestapo" e "Não te Fies nas Mulheres".

**D. Pedro** — "Mowgli, o Menino Lobo" e "Casei-me com um Nazista".

BAIRROS

**Politeama** — "Caminho do Céu".

**Guanabara** — "Fantasia".

**Roxi** — "Voando com Musica" e "Primeiro Romance".

**Piraiá** — "Ao Diabo com Hitler" e "Bicho Carpinteiro".

**Ipanema** — "Voz da Liberdade".

**Americano** — "O Jovem Mr. Pitt" e "Paga o Justo pelo Pecador".

**Rio Branco** — "Flor dos Tropicos".

**Centenario** — Duas Semanas de Prazer".

**Bandeira** — "Voz da Liberdade"

**Avenida** — "Ele Sem Ela".

**America** — "Sempre Tua".

**Catumbi** — "Melodia da Broadway" e "Dia de Festa".

**Guarani** — "Punhos de Ferro" e "Num Corpo de Mulher".

**Apolo** — "Princesa das Selvas".

**São Cristovão** — "Duas Semanas de Prazer".

**Jovial** — "Duas Semanas de Prazer".

**Tijuca** — "Prôa ao Perigo" e "Traidor da Tribu".

**Velo** — "Ao Diabo com Hitler" e "Feira de Amostras".

**Grajaú** — "Aguias de Fogo".

**Edson** — "Um Cavalheiro do Sul".

**Haddock Lobo** — "Adeus Meu Amor" e "Contrabando de Guerra".

**Vila Isabel** — "Serenata Azul".

**Maracanã** — "O Amor que Não Morreu".

**Fluminense** — "Os Filhos de Hitler" e "O Filosofo da Roça".

SUBURBIOS (Central)

**Mascote** — "Quem é o Culpado" e "Homens Heroicos".

**Meyer** — "Orgulho" e "Unidos Venceremos".

**Piedade** — "A Grande Valsa".

**Para Todos** — "Misterio do Terraço" e "Caminho do Céu".

**Bella Flor** — "A Mina Maldita" e "Sargentos e Recrutas".

**Quintino** — "O Grito da Selva".

**Modelo** — "Rapsodia da Ribalta".

**Madureira** — "Caminho do Céu".

**Moderno** — "Rica sem Dinheiro" e "Prôa ao Perigo".

NITEROI

**Odeon** — "Nosso Barco, Nossa Alma".

**Imperial** — "Idolo Amante e Herói" e "Bestas Selvagens".

**Eden** — "Tempestade D'Alma" e "Ek & Cia.

**Rio Branco** — "Odio no Coração" e "Homem de Aço".

# Produção, Comercio e Finanças

## CAMBIO

O mercado de cambio funcionou ontem, calmo e inalterado.

O Banco do Brasil, afixou ontem para as suas cobranças e de outros bancos, cotas e remessas para importação, as seguintes taxas:

A' vista:

| | Cr$ | |
|---|---|---|
| Libra | 79.58 | 9/16 |
| Dolar | 19.63 | |
| Franco suiço | 4,51 | 3/4 |
| Escudo | 0.80 | |
| Coroa sueca | 4.72 | |
| Peso chileno | 0,63 | 3/8 |
| Peso argentino | 4.94 | 1/2 |
| Peso uruguaio | 10,48 | 3/8 |
| Peso chileno | 0.46 | 3/4 |

O Banco do Brasil para comprar as letras de cobertura, afixou as seguintes taxas:

MERCADO LIVRE

| | Cr$ | |
|---|---|---|
| Libra | 78.45 | 7/16 |
| Dolar | 19,47 | |
| Escudo | 0.79 | |
| Franco suiço | 4,52 | 3/16 |
| Coroa sueca | 4.62 | 1/16 |
| Peso chileno | 0.50 | 15/16 |
| Peso argentino | 4.85 | 3/4 |
| Peso uruguaio | 10,20 | 7/8 |

MERCADO OFICIAL

| | Cr$ | |
|---|---|---|
| Libra | 66.49 | 1/2 |
| Dolar | 16.50 | |
| Escudo | 0,67 | 1/4 |
| Franco suiço | 3,84 | 5/8 |
| Coroa sueca | 3,93 | 3/8 |
| Peso uruguaio | 8,65 | 1/16 |

CAMBIO LIVRE OFICIAL

| | Cr$ | |
|---|---|---|
| Dolar (compra) | 19,80 | |
| Dolar (venda) | 20,30 | |
| Libra (compra) | 78.46 | 7/16 |
| Libra (venda) | 79.58 | 9/16 |

COBERTURA AOS BANCOS

| | Cr$ | |
|---|---|---|
| Libra (compra) | 78.46 | 7/16 |
| Libra (venda) | 78.88 | 9/16 |

REPASSE AOS BANCOS

| | Cr$ | |
|---|---|---|
| Libra (oficial) | 66.78 | 3/8 |
| Dolar (oficial) | 16,30 | |

### OURO FINO

O Banco do Brasil comprava o ouro fino na base de 1.000 por 1.000, ao preço de Cr$ 23,10, por grama.

| | GRAMAS |
|---|---|
| Ontem | — |
| Desde 1º do mês | 163.339.715 |
| Total: | 163 339.715 |

## Cambio Estrangeiro

Em Nova York:

| Abertura: | Hoje |
|---|---|
| $/Londres tel. £ | 402/404 |
| $/Lisboa, tel. Esc. | 4.11 |
| $/Madri, tel. por P. | 9.20 |
| $/Berna, tel. F. C. | 23.33 |
| $/Berna, (livre), tel. £ $ | 32.80 |
| $/Buenos Aires, tel. por P. | 25.08 |
| $/Estocolmo, tel £ K. | 23.84 |
| $/Montreal, (Canadá) | 89.00 |

Em Montevidéu:

| A' vista: | |
|---|---|
| $/N. York, 100 $, t/venda | 189 25 |
| $/N. York, 100 $, t/comp. | 190.00 |

Em Buenos Aires:

| Fechamento: | Hoje |
|---|---|
| $/Londres, £, t/venda | 17 00 |
| $/N/ York, 100 $, t/comp. | 16.90 |

A' vista.

Em Nova York:

| | |
|---|---|
| $/N. York, 100 $, t/venda | 398 75 |
| $/N. York, 100 $, t/comp. | 398 25 |

## Stock Exchange de Londres

| FEDERAIS: | Compradores: |
|---|---|
| TITULOS BRASILEIROS: | |
| Funding, 5% | 86.10.0 |
| Novo Funding, 1914 | 64.15.0 |
| Conversão 1910, 5% | 34.15.0 |
| Emp. 1913, 5% | 36.15.0 |
| Emp. 1931, 5% B — 4 anos | 63. 0 0 |
| ESTADUAIS: | |
| Distrito Federal, 5% | 42. 0.0 |
| Rio de Janeiro, 1927 7% | 31.10.0 |
| Baía, 1932, 5% | 26.10.0 |
| Pará, 5% | 17.10 0 |
| TITULOS DIVERSOS: | |
| City of São Paulo, Improvements, and. Frechold, Co Pref | 115. 0.0 |
| Bank of London & South América, Ltd. | 9. 0.0 |
| S. Paulo, Gás Co. Ltd. | 6.10.0 |
| Brazilian Warrant Age & Finance C. Limited | 0.13.10 ½ |
| Cables & Warrants Ltd. ordinarias | 47.10 0 |
| Ocean Coal & Wilsons, Ltd. 6 ½%, 1925 | 0. 3.9 |
| Imperial Chemical Industries Ltd. | 1.18.6 |
| Leopoldina Railway Co. Ltd. 6½%, 1915 | 53. 0.0 |
| Lloyd's Bank Ltd. ("A" Shares) | 2.19.0 |
| Rio de Janeiro, City Emp. C. Ltd. | 1. 3.3 |
| Rio Flours Mills & Granaries, Ltd. | 1.11.0 |
| São Paulo Railways C. Ltd. | 64. 0.0 |
| Western Tel, Co. Ltd. 4 ½% & Deb. Estoque | 102. 0.0 |
| TITULOS ESTRANGEIROS: | |
| Consols, 2 ½% | 73.15.0 |
| Emp. de Guerra Britanico, 3 ½%, 1927-1947 | 101.15.0 |

## CAFÉ

TIPO 7 — Cr$ 26,50

O mercado de café disponivel funcionou ontem, calmo e com os preços inalterados.

O tipo 7, foi cotado ao preço de Cr$ 26,50 por 10 quilos, na tabua e venderam-se 305 sacas.

Fechou calmo.

COTAÇÕES POR 10 QUILOS

| | Cr$ |
|---|---|
| Tipo 3 | 28.50 |
| Tipo 4 | 28.00 |
| Tipo 5 | 27,50 |
| Tipo 6 | 27,00 |
| Tipo 7 | 26,50 |
| Tipo 8 | 26,00 |

PAUTA:

| | |
|---|---|
| Estado de Minas: (Mensal): | |
| Café comum | 2,30 |
| Café fino | 4,10 |
| Estado do Rio: (Semanal): | |
| Café comum | 2.20 |

MOVIMENTO ESTATISTICO

Entradas, 7.604. Saidas, nada. Consumo local, nada. Estoque, 555.833 sacas.

EM SANTOS

Funcionou nominal — Entradas, 27.892. Embarques, nada. Estoque, 2 174.608. Passagens, 7.417 sacas.

## ALGODÃO

EM PERNAMBUCO

Cotações por 15 quilos: — Compradores, base 5. Matas Cr$ 72,00, base 5, Sertão, Cr$ 82,00.

MOVIMENTO ESTATISTICO

Entradas, 79.324. 1º de setembro, 1.970.033. Exportação, nada. Consumo local, 56.000. Estoque, 3.844.741 fardos.

C. Ltd. .. 65. 0.0
Consols, 2 ½% .. 79.12.6
base 5, Sertão, Cr$ 80,00.

EM NOVA YORK

Abertura — Funcionou ontem, estavel, com baixa de 1 a 11 pontos e alta de 1 a 2 ditos.

COTAÇÕES — Outubro 20.06; dezembro 20.17; janeiro n/c; março 20.02; maio 19 87 e julho 19.71.

## AÇUCAR

EM PERNAMBUCO

Funcionou estavel.

COTAÇÕES — Por 60 quilos: — Usina de 1.ª, Cr$ 60.00. Refinado de 1ª, Cr$ 65,00. Cristais, .. Cr$ 60,00. Demerara, Cr$ 54,00. 1.ª Sorte, Cr$ 40.00. Somenos, .. Cr$ 48,00.

MOVIMENTO ESTATISTICO

Entradas, 20.088. 1º de setembro, 439.052. Existencia, 761.936. Exportação, 52.750 fardos.

## CONCORRENCIAS

**Estão anunciadas as seguintes:**

Dia 18 — Comissão Especial de Compras da Prefeitura, para aquisição de impressos. (D. O. da Prefeitura 8—10—43 pag. 6.606).

## SERVIÇO AEREO

ESPERADOS

| | |
|---|---|
| P. Alegre — Panair | 16 |
| B. Aires — Panair | 16 |
| São Paulo — Vasp | 16 |
| São Paulo — Vasp | 16 |
| São Paulo — Vasp | 16 |
| Fortaleza — Panair | 16 |
| P. Caldas e São Paulo — Panair | 16 |
| P. Caldas e B. Horizonte — Panair | 16 |

A SAIR

| | |
|---|---|
| P. Alegre — Panair | 16 |
| São Paulo — Vasp | 16 |
| São Paulo — Vasp | 16 |
| São Paulo — Vasp | 16 |
| Miami — Panair | 18 |
| B. Aires — Panair | 16 |
| B. Horizonte e P. Caldas — Panair | 16 |
| São Paulo e P. Caldas — Panair | 16 |
| Cuiabá — Panair | 16 |
| Recife — Panair | 16 |
| P. Alegre — Cruzeiro do Sul | 16 |
| Fortaleza — Nab | 16 |
| Terezina e Belem — Nab. | 16 |
| Recife — Cruzeiro do Sul | 16 |

## Novos Oficiais Que Vão Ser Comissionados

Vão ser comissionados no posto de capitão os seguintes oficiais: da Escola Militar — primeiros tenentes Hugo de Andrade, Luiz Dantas de Mendonça, Alberto Tavares da Silva Junior, Hildebrando Gois Cardoso, Humberto Guedes Soares de Avelar, Olegario Abreu Memoria e Hilnor Canguçú Taulois de Mesquita; e da Escola de Moto-Mecanização — primeiros tenentes Moacir Nunes de Assunção, Valdemar Bittencourt e Alonso de Oliveira Filho. Esses oficiais, dada a urgencia desses comissionamentos que se destinam ao preenchimentos de claros existentes nos corpos de tropa desta guarnição, foram mandados á inspeção de saude.


OPERA
HOJE
Abbott e Costello
EM
QUEM É O CULPADO ?
Nac.: CINEDIA JORNAL V 4 N.º 26
Universal Filmes, S. A.


## Concurso Na Escola Nacional de Veterinaria

VAO SER JULGADOS OS TITULOS DOS CANDIDATOS INSCRITOS

Realizar-se-á depois de amanhã, ás 9 horas, o julgamento dos titulos dos dois candidatos inscritos no concurso para provimento da 6ª cadeira (Patologia geral e Semiologia).

No dia 19, ás 20 horas, haverá o sorteio do ponto para a prova didatica que será prestada no dia 20, tambem ás 20 horas, na E. N. V., á Avenida Pasteur, 404 — Praia Vermelha. Essa prova, feita em presença da Congregação será publica.


Dr. Emygdio Francisco Simões

Medico da Assistencia Medico Cirurgica dos Empregados Municipais

CLINICA GERAL — VIAS URINARIAS

Consultorio: Rua General Caldwel, 310

Das 17 ás 19 horas
Telefone: — 22-0222

# Intricada a Ultima Prova da Sabatina Desta Tarde no Hipodromo Brasileiro

A Comissão de Corridas do Jockey Club Brasileiro tem sido feliz na organização dos programas para as suas ultimas sabatinas.

O da vesperal de hoje, no Hipodromo Brasileiro, por exemplo, apresenta sete provas para todos os paladares.

Todas elas, com exceção de uma unica, reunem grande numero de concorrentes e, o que é mais notavel, sem um concorrente que se possa indicar como força destacada.

A carreira que encerrará o "meeting" turfista está excelente, não só pelo fato de reunir os animais da melhor classe do programa, como tambem pelo equilibrio de forças dos seus integrantes.

As nossas informações sobre os animais que hoje correrão são as seguintes:

**O Betting Duplo**

Afago — Angai
Oasis — Buena Pieza
Serena — Adonis

### 1ª CARREIRA

PIRACICABANA, 52 quilos — Já correu apreciavelmente ha uma semana. Pode, assim, ganhar sem surpreender. Trabalhou ante-ontem suavemente, marcando 25" para os 360 metros.

VALMY, 51 quilos — Cavalo velho, que já deu o que tinha de dar. Não cremos nele.

VESUVIO, 53 quilos — Ha dois meses que não se apresenta em publico. Costuma surpreender quando reaparece.

MAPURA', 58 quilos — Vem de um ultimo lugar em turma melhor. Mesmo aqui, na ultima turma, deve fazer figura apagada.

AXUM, 50 quilos — Foram discretas as suas cinco ultimas exibições. Mas, qualquer dia dará um susto.

ACEGUA', 51 quilos — Vem de um ultimo lugar que muito pouco o recomenda.

RESGATE, 50 quilos — Deu, ha uma semana, um ar de sua graça ao secundar Marabout. Se repetir tal atuação será o ganhador. Tem uma boa partida de 360 metros em 23" 2|5.

ITAN, 48 quilos — Correu muito discretamente ha uma semana. Tem a seu favor agora o peso pluma com o qual correrá

### 2ª CARREIRA

ITAMARACA', 54 quilos — Ainda não mostrou bondades, por onde se possa julgá-la adversaria.

GURUPE', 56 quilos — A turma está tão fraca que não é impossivel fazer boa figura.

ESCURA, 54 quilos — Estreante. E' uma filha de Eagle Rock e Thermury. Vae estrear em sua turma já desfalcada de grandes valores. Tem sido muito jogada nos clandestinos, pois dizem ser uma autentica "barbada". Chegou junto ao Gurjaú nos exercicios de ante-ontem, marcando 37" 3|5 para os 600 metros.

DRINA, 54 quilos — Ha três meses que não corre, mas não foi de todo feia a sua ultima exibição.

MARACUJA', 54 quilos — Estreou em nossas pistas ha umas três semanas e não se portou de todo mal. Menos bobinha, fará ainda melhor figura.

ARGENTINA, 54 quilos — Não demonstrou a minima bondade em seus quatro compromisso este ano. Nem acreditamos que o faça agora.

POPOCATEPELT, 56 quilos — Com esse nome tão grande, é um legitimo bacamarte. Vem mesmo de um ultimo lugar que não o recomenda muito.

ANCORA, 54 quilos — Melhor que qualquer informação, fala a sua ultima atuação. Não fosse a presença da estreante Escora e não tinhamos duvidas em indicá-la como nossa favorita. Se a pernanbucana, porem, falhar, o triunfo lhe pertencerá. Trabalhou vagarosamente ante-ontem, registando 39" para os 600 metros.

MINERIO, 56 quilos — Ha cerca de três meses que não corre. Vem sendo preparado para fazer uma "rentrée" auspiciosa. E' ligeiro Em trabalho ante-ontem, percorreu 600 metros em 38" 2|5.

### 3ª CARREIRA

GURJAU', 56 quilos — Ganhou noutro dia em 1.400 metros, mas ha uma semana fracassou no quilometro. E' um cavalo ligeiro. Se folgar na vanguarda, custarão a alcançá-lo. Trabalhou ao lado de Escora, fazendo uma partida de 600 metros em 37" 3|5.

BIAPICU', 56 quilos — Não se colocou em seu ultimo compromisso. Vinha, então, de um meritorio segundo lugar para Ocelera. Não deve ser desprezado.

PONTA GROSSA, 52 quilos — Ha uma semana, em mil metros, perdeu em cima da meta para Ocelera e Dileto. Aumentada a distancia, diminuiram as suas possibilidades.

BREVET, 52 quilos — Vem de dois terceiros lugares que muito o recomendam. Pode ser o ganhador.

CABUASSU', 56 quilos — Vem de seis boas performances, mas jamais consegue ganhar. E' um dos mais serios concorrentes. Exercitou-se ante-ontem suavemente, marcando 47" para uma partida de 700 metros.

BURITI, 56 quilos — Desde o dia 27 de maio que não se apresenta em publico. Se não mancar, será o mais provavel ganhador.

**Palpites de um coruja**

Piracicabana — Axum — Aceguá.
Escora — Gurupé — Popocatepelt.
Cabuassu' — Biapicu' — Ponta Grossa.
Egaso — Miatan — Azaléia.
Destino — Palhaço — Astor.
Oasis — Taguató — Bienvenue.
Miss Bell — Adonis — Pancho.

### 4ª CARREIRA

MIATAN, 48 quilos — Ha uma semana corria uma enormidade no final da prova ganha pelos Eclitico e Egaso. Se saír junto aos seus adversarios, fará papel relevante

CALIPSO, 49 quilos — Ligeira e frouxa. Mas, se conseguisse folgar na dianteira, ainda poderia ganhar.

APIS, 56 quilos — Desceu para essa turma ha uma semana, não se portando de todo mal. Mais leve agora, melhor atuação ainda terá.

EGASO, 54 quilos — Como sempre, vinha desenvolvendo grande atuação no final da prova ganha pelo Eclitico. Os seus adversarios que se acautelem com a sua atropelada final!

CAROCHO, 50 quilos — Correu apreciavelmente ha duas semanas, mas voltou a fracassar no ultimo sabado. Ainda não cremos.

SIRINGE, 53 quilos — Nada produziu de notavel em suas sete unicas exibições em nossas pistas. Ou está despistando ou é uma matunga.

OREADA, 58 quilos — Em turma mais forte acaba de perder em cima da meta para três adversarios. São boas as suas condições e nesta companhia tem absoluta chance de vitoria.

GUAPE', 51 quilos — Vem de quatro fracas exibições nesta turma. Para ganhar deverá correr o dobro do que tem feito.

ZURIQUE, 55 quilos — Nada produziu de notavel em suas quatro unicas exibições este ano, nem cremos que produza agora.

ECLITICO, 54 quilos — Depois de nove incriveis atuações, surpreendeu-nos com o seu sucesso de ha uma semana. Se ainda quiser, voltará a ganhar. Foi boa a sua partida de 600 metros. Marcou 38" 3|5.

AZALÉIA, 56 quilos — Está numa turma camarada e a distancia lhe é favoravel. Só falta sabermos o dia que quer ganhar

RIGOROSO, 53 quilos — Tem corrido ultimamente muito discretamente. E' da marca do Eclitico Quando menos se esperar...

### 5ª CARREIRA

CUSCUS, 58 quilos — Está numa turma a mais camarada possivel. Mesmo com o peso atual, ainda pode ser o ganhador.

BUFALO, 48 quilos — Tem corrido mal ultimamente, pois não são de apuro as suas condições. Mas, vai muito leve.

ASTOR, 50 quilos — Acaba de secundar Tamoio, desenvolvendo no final grande ação. Livre daquele cavalo, poderá agora ganhar sem assustar.

PEAO, 58 quilos — Foi excelente a sua performance, ha uma semana, em melhor turma. Nesta companhia, são acentuadas as suas probabilidades de exito.

ZUNIDO, 57 quilos — Vem de um ultimo lugar, em melhor turma, que mesmo aqui não o recomenda muito.

DESTINO, 54 quilos — Ha uma semana liderou a carreira largo tempo e no final perdeu para quatro adversarios. Se não ganhou em 1.400 metros, muito menos em 1.500.

ANAJA', 48 quilos — Cavalo falso. Ora corre bem, ora mal. Não é possivel confiar-se nele. Ademais, vai baixar de turma.

TACO, 58 quilos — Está numa turma por demais camarada Vem, alem do mais, de um terceiro lugar para Serena e Elmo que aqui seriam forças absolutas. Mas corre muito mal em terreno pesado.

BOUGAINVILE, 51 quilos — Foram fraquinhas as suas três unicas exibições este ano em nossas pistas. Não são boas as suas condições.

ITANINO, 51 quilos — Invariavelmente, são sempre boas as suas atuações. E' um adversario de primeira linha.

PALHAÇO, 50 quilos — Vem de uma bonita vitoria na turma imediata. Mesmo aqui deve ser encarado com seriedade.

AFAGO, 50 quilos — Corria uma barbaridade ha uma semana no final da prova ganha pelos Tamoio e Astor. Gosta de uma areia pesada. Foi bom o seu apronto. Registou 38" 4|5 para uma partida de 600 metros.

PARANISTA, 56 quilos — Vem de onze incriveis atuações. Não pode nem deve ganhar. Exercitou-se ante-ontem suavemente, marcando 38" para os 600 metros.

DON CARLITO, 50 quilos — E' um adversario sempre perigoso. Já ganhou mesmo dessa gente em seu penultimo compromisso.

ANGAÍ, 53 quilos — Vem de um ultimo lugar que não o devia recomendar muito. Mas, como gosta do terreno pesado, não surpreenderá seu sucesso em pista alagada.

### 6ª CARREIRA

TAGUATO', 49 quilos — Desde que estreou em nossas pistas que está para ganhar e jamais o consegue. Vem de um bom terceiro lugar para Quijote e Buena Pieza Vai muito leve, agora. Otimo o seu apronto em 700 metros, que ele cobriu em 44" 3|5.

PLANETA, 55 quilos — Estreante. E' um filho de Planes e Marionita. Já aclimatado ao nosso meio e com bons privados.

SPIN, 56 quilos — Foram regulares as suas duas exibições em melhor turma. Mas corre mal em terreno pesado.

BIENVENUE, 55 quilos — Correu direitinho ha duas semanas. Corre, porem, mal, em areia encharcada. Tem uma partida de 700 metros em 46" 3|5. Não nos agradou.

OASIS, 55 quilos — Distancia, peso, turma — tudo lhe é favoravel. Só falta ganhar.

PENCA, 58 quilos — Vem de um ultimo lugar em melhor turma, que mesmo aqui não a recomenda. Regular o seu apronto. Percorreu 700 metros, ante-ontem, em 45" 2|5.

GUADANANZA, 54 quilos — Tem a condição primordial para vencer esta prova: a ligeireza. Se folgar na vanguarda, será a ganhadora.

DON QUIXOTE, 48 quilos — Não nos agrada. Vai leve, mas tambem é só.

BUENA PIEZA, 54 quilos — Depois de uma serie de feias atuações, correu o que sabia ha duas semanas, só perdendo para Quijote, nos ultimos momentos do prelio. A diminuição da distancia em duzentos metros só tende a favorecê-la

VOADORA, 53 quilos — De "voadora" é que ela não tem nada. Foram apenas mediocres as suas três unicas exibições na Gavea.

CLAIRSOLEIL, 54 quilos — Depois do seu ultimo sucesso, correu dez vezes sem lograr uma unica colocação. Dificilmente ganhará.

MARIA LUZ, 49 quilos — Vem de um decimo segundo e ultimo lugar que muito pouco a recomenda. Só tem a seu favor o peso pluma. Mas, trabalhou bem marcando 23" 1|5 para uma partida de 360 metros.

KUBELIK, 58 quilos — Sua unica vitoria em nossas pistas foi na atual distancia. Depois fracassou por sete vezes em percursos maiores. E' ligeiro e se tomasse a ponta, poderia até ganhar. Otimo o seu privado ante-ontem. Fez uma partida de 360 metros em 22".

NEGREIRO, 51 quilos — Não nos agradou a sua ultima apresentação. Entretanto, sabe correr mais do que mostrou então. Perdeu em trabalho para Botafogo, que percorreu 600 metros em 37" 2|5.

OLIN, 54 quilos — Ainda não disse o que veio fazer na Gavea. Temos a impressão de que não tem dito o que sabe. Senão vejamos hoje.

DASIL, 53 quilos — Estreou em nossas pistas ha duas semanas, "conquistando" um decimo segundo e ultimo lugar. Como se vê, a amostra não foi nada boa.

**O Betting Simples**

Afago
Oasis
Serena

### 7ª CARREIRA

ELMO, 55 quilos — Melhor que qualquer informação fala o seu segundo lugar, ha uma semana, para Serena, correndo muito no final Na razão directa do aumento da distancia, aumentou a sua chance. Ganhou de Fru Fru, em trabalho, marcando 44" 3|5 para uma partida de 700 metros.

ASTRACAN, 50 quilos — Nada produziu de notavel em seus quatro unicos compromissos. Possibilidades remotas de exito.

ADONIS, 55 quilos — São sempre boas as suas intervenções nesta turma. Anda em otimas condições e uma peripecia de carreira poderá dar-lhe ganho de causa. Exercitou-se suavemente ante-ontem, percorrendo 200 metros em 47".

MISS BELL, 53 quilos — Gostamos da sua ultima exibição quando escoltou Suez e Efetiva. Mais em forma, poderá ganhar sem nos assustar. Exercitou-se ante-ontem muito bem. Registou 44" para uma partida de 700 metros.

TAMOIO, 52 quilos — Acaba de conquistar um triunfo na turma imediata. Corre bem em terreno pesado, no qual, mesmo aqui, poderá ganhar. Trabalhou suavemente, fazendo em 46" 2|5 uma partida de 700 metros.

ATIS, 58 quilos — Os adversarios são agora bem mais camaradas dos que tem enfrentado ultimamente. Mas, não são de apuro as suas condições.

INVERNESS, 56 quilos — Ganhou dessa gente em seu penultimo compromisso, mas no ultimo deitou modestia, escondendo-se na reta entre os seus adversarios. Olho nela!

SOFRENADO, 50 quilos — Não foi de todo má a sua carreira de estréia, ha uma semana, nesta turma. Mais em forma, ainda melhor atuação terá.

PANCHO, 57 quilos — Vem de quatro otimas performances em turma mais aguerrida. Aqui são muito acentuadas as suas possibilidades de exito Bom o seu trabalho de ante-ontem. Fez uma partida de 600 metros em 38" 1|5.

QUIJOTE, 49 quilos — Anda em otimas condições. Subiu para esta turma ha uma semana, comportando-se relativamente bem.

SERENA, 58 quilos — Acaba de conquistar uma vitoria nesta turma, com menos quatro quilos e em 1.400 metros. O aumento da distancia vai dificultar-lhe a repetição da proeza. Trabalhou suavemente, percorrendo 800 metros em 52".

BOCAINA, 51 quilos — Produziu sete otimas atuações para depois fracassar seguidamente por três vezes. Não tem corrido o que sabe.

**Prognosticos do DIARIO CARIOCA**

Resgate — Piracicabana — Axum
Escora — Ancora — Maracujá
Buriti — Gurjau' — Cabuassc'
Eclitico — Oreada — Egaso
Afago — Angai — Itanino
Oasis — Buena Pieza — Kubelik
Serena — Adonis — Inverness.

### MONTARIAS PROVAVEIS

1º pareo — 1.200 metros — A's 13.40 horas — .. .. .. .. Cr$ 8.000,00.

Ks.
(1 Piracicabana, Mesquita. 52
1|
(2 Valmi A. O. Santos .. 51
(3 Vesuvio, A. Brito .. .. 53
2|
(4 Mapurá, A. Gomes .. 58
(5 Axum, N|c. .. .. .. .. 50
3|
(6 Aceguá S. T. Camara 51
(7 Resgate, L. Souza .... 50
4|
(8 Itan, R. Silva .. .. .. .. 48

2º pareo — 1.500 metros — A's 14.10 horas — .. .. .. .. Cr$ 10.000,00.

Ks.
(1 Itamaracá, N|c. .. .... 54
1|
(2 Gurupé, P. Simões .. 56
(3 Escora E. Silva .... 54
2|
(4 Drina, O. Macedo .... 54
(5 Maracujá, R. Silva ... 54
3|
(6 Argenita, A. Araujo . 54
(7 Popocatepetl, L. Ben.. 56
4 |8 Ancora ,O. Fernandes. 54
(" Mineiro, C. Pereira .. 56

3º pareo — 1.600 metros — A's 14.45 horas — .. .. .... Cr$ 8.000,00.

Ks.
1—1 Gurjau', S. T. Cam. 56
2—2 Biapicu' G. Gosta ... 56
(3 Ponta Grossa, Mesq'.. 52
3|
(4 Brevet, E. Silva ... 52
(5 Cabuassu, V. Andrade 56
4|
(" Buriti, F. Cunha . 56

4º pareo — 1.400 metros — A's 15.20 horas — .. .. .... Cr$ 8.000,00.

Ks.
(1 Miatan, J. Mesquita.. 48
1 |" Calipso, J. Portilho. 49
(2 Apis, R. Souza .. .... 56
(3 Egaso, V. Lima .. .. 54
2 |4 Carocho V. Cunha .. 50
(5 Siringe, H. Teixeira .. 53
(6 Oreada, L. Acuna .... 58
3 |7 Guapé, A. Brito .. .. 51
(8 Zurik, H. Soares .. .. 55
(9 Eclitico, R. Silva .. .. 54
4 |" Azaléia, A. Araujo ... 54
(" Rigoroso, N|c. .. .... 53

5º pareo — 1.500 metros — A's 16.00 horas — .. .. .... Cr$ 8.000,00 — Betting.

Ks.
(1 Cuscus, J. Zuniga .. 58
1 |" Bufalo, H. Soares .. 48
(2 Astor, S. T. Camara . 50
(3 Peão, V. Andrade .. 58
(4 Zunido, J. Araujo ... 57
2|
(5 Destino, C. Pereira . 54
(6 Anajá, O. Macedo ... 48
(7 Taco ,J. Martins .. .. 58
(8 Bougainville, O. Cout. 51
3|
(9 Itanino, A. Rosa .. .. 51
(10 Palhaço V. Lima .... 50
(11 Afago, J. Mesquita .. 50
(12 Paranista, E. Cout... 56
4|
(13 Dom Carlito, J. Santos 50
(" Angaí, R. Silva .. .. 53

6º pareo — 1.200 metros — A's 16.40 horas — .. .. .. .. Cr$ 8.000,00 — Betting.

Ks.
(1 Taguató, J. Portilho. 49
(" Planeta, N|c. .. .... 55
1|
(2 Spin, A. Rosa .. .... 56
(3 Bienvenue, I. Souza. 55
(4 Oasis J. Mesquita .. 55
(" Penca, L. Benitez .... 58
2|
(5 Guadananza, H. Soares 54
(6 Dom Quixote, R. Silva 48
(7 B. Pieza, C. Pereira. 54
(8 Voadora, S. Batista . 53
3|
(9 Clairsoleil, A. O. Sant. 54
(10 M. Luz, O. Macedo . 49
(11 Kubelik, A. Araujo.. 58
(12 Negreiro S. T. Cam. 51
4|
(13 Olin, J. Canales ... 54
(" Dasil, H. Teixeira .. 53

7º pareo — 1.600 metros — A's 17.20 horas — .. .. .. .. Cr$ 10.000,00 — Betting.

Ks.
(1 Elmo, J. Mesquita .. 55
1 |2 Astracan, R. Silva ... 50
(3 Adonis, J. Zuniga .. 55
(4 Miss Bell, C. Pereira. 53
2 |5 Tamoio, I. Souza .... 52
(6 Atis, R. Souza .. .. 58
(7 Inverness N|c. .. .. 56
3 |8 Sofrenado, S. Batista. 50
(9 Pancho, R. Freitas . 57
(10 Quijote, A. Brito .... 49
4 |11 Serena, A. Rosa, .... 58
(" Bocaina, V. Lima . .. 51

Hoje Meio Milhão DE CRUZEIROS
NA ESQUINA DA SORTE

# VARIAS

### CINCO FORFAITS

A Secretaria da Comissão de Corridas do Jockey Club Brasileiro, até ás dezenove horas de ontem, havia recebido as declarações de forfait para a sábatina desta tarde dos seguintes animais:

Axum, Itamaracá, Rigoroso, Planeta e Inverness.

### AS REVISTAS ESPECIALIZADAS

Como de costume, serão encontradas hoje, á venda, as revistas especializadas do nosso turfe: "O Jockey", "Vida Turfista", "Calendario Turfista Brasileiro" e "Jockey Club Ilustrado".

Gratos pelos exemplares recebidos.

### OS TRABALHOS DE ONTEM NO HIPODROMO BRASILEIRO

Assistimos na manhã de ontem, na pista de areia do Hipodromo Brasileiro, os trabalhos dos seguintes animais:

(EM PARELHA)

Evoé — H. Soares — Oreada — L. Acunha — 600 metros em .... 37" 2|5. Evoé venceu bem.

Tanajura — S. Camara — Takada — E. Silva — 600 metros em 59" 1|5 (suave).

Mamouna — J. Martins — Espoleta — M. Tavares — 600 metros em 37". Mamouna venceu facilmente.

Educada — E. Silva — Aprovado — S. Camara — 600 metros em 38" 2|5. Ganhou Aprovado.

Gedi — G. Costa — Fara — João Santos — 360 metros em 22" 1|5. Venceu facil a Gedi.

Mumps — H. Soares — Energeina — R. Silva — 700 metros em 45".

Passos — R. Silva — Filigrana — J. Martins — 600 metros em 38" 1|5.

Robusto — João Santos — Miraí — Inacio — 700 metros em 45" 4|5. Robusto ganhou porém saiu 4 corpos adiantado.

Patriota — F. Cunha — M. Sabio — C. Pereira — 600 metros em 37" 3|5. Venceu Mono Sabio.

Rouen — G. Costa — Bacarat — J. Portilho — 800 metros em 60" 1|5. Venceu Bacarat.

Pif-Paf — R. Freitas — Montalvan — Lad. — 1.000 metros em 64" 2|5. Ganhou Pif-Paf facilmente.

Goiano — L. Benites — Maléo — V. Lima — 800 metros em .... 61" 3|5.

Marcial — Lad. — Adulon — L. Benitez — 800 metros em .... 61" 2|5. Marcial venceu.

### ISOLADAMENTE

Quinota — R. Silva — 360 metros em 22" 3|5.

Golias — Inacio — 600 metros em 40" 1|5 — muito suave.

Bombardeio — C. Pereira — 600 metros em 37" 2|5.

Assiria — Portilho — 700 metros em 45" 2|5.

Dijá — J. Zuniga — 600 metros em 38".

Fatima — P. Simões — 700 metros em 44" 3|5.

Marota — Inacio — 800 metros em 55" (suave).

Armonioso — R. Silva — 600 metros em 37".

Santo — Tavares — 600 metros em 38".

Conduru' — O. Serra — 600 metros em 38".

Lainouto — Leighton — 700 metros em 48" 2|5.

Rockmoy — Inacio — 700 metros em 45" 3|5.

Tenor — Salustiano — 700 metros em 45" (suave).

Concordancia — Serra — 600 metros em 37" 2|5.

### NÃO PODEM ATUAR

Os aprendizes João dos Santos, Julio Maia, Anezio Barbosa e o joquei Timoteo Batista estão impedidos de atuar na sábatina desta tarde em virtude de se encontrarem suspensos pela Comissão de Corridas.

Com exceção do primeiro desses profissionais, os demais tambem não poderão intervir na reunião de amanhã.

### A HORA DA PRIMEIRA CARREIRA

A primeira prova da sábatina desta tarde, no Hipodromo Brasileiro, será corrida ás 13.40 horas.

### OS TRABALHOS DOS CONCORRENTES NO G. P. "DERBY CLUB"

Os concorrentes ao G. P. "Derby Club" exercitaram-se ontem da seguinte maneira:

Xingu — E. Silva — 800 metros em 52".

Batton — Canales — 1.000 metros em 68".

Spitfire — M. Rafael — 800 metros em 52" 2|5.

Bonheur — Zuniga — 1.000 metros em 60" (suave).

Embuá — C. Pereira — 700 metros em 44" 3|5.

* * *

## O Embarque de Dois Turfmen Cariocas

Pela litorina que parte da gare d. Pedro II, ás 11,30 horas, seguem hoje, para S. Paulo os nossos colegas de "Vida Turfista" srs. Horacio Dantas e Humberto Gigante, que vão áquela cidade a negocios da "Organização Agadantas", da qual são dirigentes.

## Caixa de Amortização

ESTÃO SENDO PAGOS OS JUROS ATRAZADOS DAS APOLICES DA DIVIDA PUBLICA

A Caixa de Amortização está pagando, ás 3.as, 5.as e 6.as, de 11 ás 14 horas, os juros atrazados das apolices da Divida Publica Federal.

PROSTATA CURA CIRURGICA DA HIPERTROFIA PERTURBAÇÕES URINARIAS
Dr. Clovis de Almeida — Cirurgia Geral — Ondas curtas
PR. FLORIANO N. 55 - 6.º (Cinelandia) Fone 42-8326

# Os Melhores Animais da Reunião de Hoje

| CARREIRAS | Animais de melhor atuação nas ultimas reuniões | Recomendaveis pelas suas origens | Pelos seus entraineurs (segundo a estatistica) | Pelos seus joqueis (segundo a estatistica) | Devem correr bem | Bom placê | Recomendaveis pela pista | CONCLUSAO |
|---|---|---|---|---|---|---|---|---|
| 1º premio | Resgate<br>Piracicabana<br>Axum | Vesuvio<br>Valmi<br>Piracicabana | Piracicabana<br>Resgate<br>Itan | Piracicabana<br>Itan<br>Aceguá | Resgate<br>Piracicabana<br>— | Resgate<br>—<br>— | Axum<br>Vesuvio<br>— | Resgate<br>Piracicabana<br>Vesuvio |
| 2º premio | Ancora<br>Maracujá<br>Gurupé | Gurupá<br>Escora<br>Maracujá | Escora<br>Itamaracá<br>Argenita | Escora<br>Minerio<br>Gurupé | Escora<br>Ancora<br>— | Escora<br>—<br>— | Ancora<br>Itamaracá<br>— | Escora<br>Ancora<br>Gurupé |
| 3º premio | Gurjau'<br>Cabuassu'<br>Buriti | Cabuassu'<br>Buriti<br>Brevet | Ponta Grossa<br>Gurjau'<br>Biapicu' | Brevet<br>Cabuassu'<br>Ponta Grossa | Gurjau'<br>Brevet<br>— | Buriti<br>—<br>— | Buriti<br>Cabuassu'<br>— | Buriti<br>Gurjau'<br>Cabuassu' |
| 4º premio | Eclitico<br>Egaso<br>Miatan | Eclitico<br>Egaso<br>Zurik | Egaso<br>Siringe<br>Eclitico | Miatan<br>Zurik<br>Calipso | Oreada<br>Azaléia<br>— | Eclitico<br>—<br>— | Eclitico<br>Egaso<br>— | Eclitico<br>Egaso<br>Oreada |
| 5º premio | Afago<br>Astor<br>Palhaço | Bufalo<br>Peão<br>Cuscus | Destino<br>Peão<br>Astor | Cuscus<br>Destino<br>Peão | Afago<br>Astor<br>— | Afago<br>—<br>— | Angai<br>Afago<br>— | Afago<br>Destino<br>Cuscus |
| 6º premio | Buena Pieza<br>Oasis<br>Taguató | Buena Pieza<br>Oasis<br>Spin | Bienvenue<br>Olin<br>Dasil | Buena Pieza<br>Bienvenue<br>Guadananza | Oasis<br>Taguató<br>— | Buena Pieza<br>—<br>— | Oasis<br>Buena Pieza<br>— | Buena Pieza<br>Oasis<br>Bienvenue |
| 7º premio | Serena<br>Elmo<br>Tamoio | Astracan<br>Miss Bell<br>Bocaina | Tamoio<br>Inverness<br>Miss Bell | Adonis<br>Miss Bell<br>Pancho | Adonis<br>Elmo<br>— | Serena<br>—<br>— | Serena<br>Miss Bell<br>— | Serena<br>Adonis<br>Tamoio |

# SOCIAIS

## Recepção Na Embaixada Americana

O general Eurico Gaspar Dutra quando era cumprimentado pela embaixatriz Jefferson Caffery

Um grupo de senhoras da nossa alta sociedade na recepção ao ministro Gaspar Dutra

Outro aspecto da noite de festa e fraternidade americana, vendo-se três damas da sociedade carioca que participaram da homenagem prestada ao ministro da Guerra do Brasil

Seis horas da tarde. Uma chuvinha manhosa salpicava o frondoso arvoredo da alameda que conduz á embaixada americana.

Do largo portão, divisa-se o casarão esplendidamente iluminado, para a recepção que s. excia. o embaixador americano, sr. Jefferson Caffery oferece ao sr. ministro da Guerra, general Eurico Gaspar Dutra.

Uma fila imensa de automoveis conduz os convidados para a embaixada americana, onde em contacto com s. excia. o embaixador Caffery e com a colonia americana, gozarão alguns momentos de alegria e bom humor.

A' entrada o sr. Jefferson Caffery sorridente e amavel, cumprimenta os convidados e faz as apresentações. Um borborinho enorme, risos, palestra, bom humor e champagne deliciam os visitantes.

O sr. Jefferson Caffery multiplica-se em amabilidades.

O tempo passa celere e não se tem vontade de sair.

Deliciosos momentos passados com essa gente simpatica que é o americano onde tudo é graça e humor.

Aos salões movimentadissimos compareceram figuras do corpo diplomatico, representantes dos Exércitos e das Marinhas brasileira e americana, vultos da colonia americana, srs. e sras. da sociedade brasileira.

Dentre as centenas de convidados pudemos notar: embaixador da Inglaterra, sr. Noel Charles e senhora; embaixador de Espanha sr. Garcia Conde e senhora; embaixador Leão Veloso e senhora; embaixador da Bolivia e senhora; embaixador do Paraguai e senhora; embaixador do Perú, sr. Prado e senhora; ministro da Suecia sr. Wiedel; sr. Santos Filho e senhora; Brigadeiro do Ar sr. Trompowski; general Rondon e senhora; sr. Seibert e senhora; sra. Bernoulli; embaixador da China, sr. Chen Chieh; embaixador de Portugal sr. Martinho Nobre de Melo e senhora; coronel Etchegoyen; almirante Seabra e senhora; almirante Oscar Coutinho e senhora; dr. Leitão da Cunha; sr. Herbert Moses; dr. Napoleão de Alencastro Guimarães; ministro Osvaldo Aranha e senhora; ministro Mendonça Lima e senhora; ministro Souza Costa; ministro Salgado Filho; sr. James P. Mec e senhora; sr. Silvio Burlamaqui Mec; embaixador do México sr. José Maria d'Avila e senhora; general Lucio Esteves e senhora; sr. Henrique Dodsworth e senhora e muitas outras pessoas.

**RACHEL**

**O ANIVERSARIO DO MAJOR McCRIMMON** — Faz anos hoje o sr. Kennet Howard McCrimmon, diretor da Light. Figura amplamente relacionada nos altos circulos economicos e sociais do país, o ilustre aniversariante se impôs á admiração geral pelas suas qualidades de carater e de espirito. Daí o grande numero de amigos que possue na sociedade brasileira.

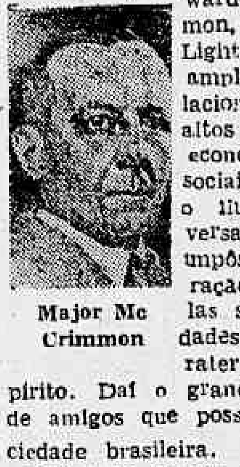

Major Mc Crimmon

Dirigindo aquela importante empresa de serviços publicos, ele tem prestado ao Brasil os mais assinalados serviços.

A propria organização da companhia e sua eficiencia, que todos reconhecem e exaltem, constituem uma prova eloquente da capacidade técnica e dos meritos pessoais do major McCrimmon.

E' ele de fato um grande administrador, conforme o demonstra a sua obra á frente da Companhia de Carris, Luz e Força do Rio de Janeiro.

Comemorando o seu natalicio, muitas homenagens lhe serão prestadas nesta data, as quais faz jús pelos predicados que tanto enaltecem a sua personalidade.

DIARIO CARIOCA se associa jubilosamente a essas justas manifestações que hoje serão tributadas ao major Kennet Howard McCrimmon.

**ANIVERSARIOS**

**Fazem anos hoje:**

Senhores: embaixador Rodrigues Alves; comandante Braz Paulino da Franca Veloso; dr. Deoclecio Duarte e tenente Jorge Santos.

— Carlos Antonio dos Santos Junior, oficial de gabinete do chefe de Policia.

Senhorinha: Adir Alves Barbosa.

**CASAMENTOS**

Realiza-se hoje o enlace matrimonial da senhorinha Maria dos Santos Maia, filha da viuva Jacinta dos Santos Maia, com o sr. José Ferraz.

O ato civil será efetuado ás 10 horas na 8ª Circunscrição e o religioso ás 18 horas na igreja Santana.

— Consorcia-se hoje o dr. Gonçalo Pinto Magalhães, medico, com a senhorinha Dulce Ortiz Silva, filha do sr. Francisco Silva Junior, e da sra. Antonieta Ortiz Silva.

Serão padrinhos por parte da noiva, o sr. Alvaro Ortiz Silva e senhora, e, do noivo, o sr. João de Lourenço e senhora.

O ato civil terá lugar ás 9.30 horas, no edificio do Pretorio, o religioso, ás 17 horas, na Basilica de Santa Terezinha do Menino Jesus á rua Mariz e Barros.

**FESTAS**

O Tijuca Tenis Clube, realizará hoje, das 22 ás 2 horas a festa da Saudade. Trajo completo.

— O Clube Ginastico Português realizará hoje, das 21 a 1 hora, elegante sarau-dansante.

— O Automovel Clube do Brasil, oferece em seus salões animado chá-dansante.

— O Clube dos Contadores, promove hoje, com inicio ás 21 horas noite dansante em homenagem aos aspirantes a oficial intendente do C. P. O. R. do Rio de Janeiro.

— Homenageando os seus três benemeritos, João Coelho Neto, Luiz Vinhais e Osvaldo Gomes, o Olimpico Clube realizará hoje, em sua séde, uma tarde dansante.

**ALMOÇOS**

Realizou-se ontem, na séde da embaixada argentina o almoço oferecido pelo embaixador Rawson ao antigo conselheiro daquela embaixada, sr. David Traynor, que acaba de ser promovido pelo governo argentino ás funções de ministro plenipotenciario.

O ágape transcorreu em ambiente de franca cordialidade e contou com a presença das seguintes pessoas:

Embaixador Arturo Rawson e senhorinha Hercilia Rawson; ministro David Traynor e sra. Traynor, conselheiro Raul Aligone, 1º secretario Rolando Aguirre, coronel Moisés Rodrigo (adido militar), e senhorinha Manuelita Rodrigo, coronel Aristobulo Reyer, (adido aeronautico) tenente de navio, E. Izquierdo Brown, capitão Miguel erasategiu e sra. Berasategui, dr. Armando Molina (adido comercial, e sra. Molina, sr. Manuel Rawson Paz (3º secretario), sr. Roberto B. nomi, senhorinha Hortencia Drago, dr. Jorge Robbio Campos e sr. Juan M. Pardo Agerich.

— Amigos e admiradores do jornalista Inacio Bittencourt Filho, rejubilando-se pela sua recente escolha para membro do Conselho Administrativo da Associação Brasileira de Imprensa oferecer-lhe-ão um almoço que terá lugar no proximo dia 21, ás 13 horas, no restaurante do Clube Ginastico Português. As listas de adesão para o referido agape são encontrados na séde da Associação Brasileira de Imprensa.

**JANTARES**

Realizou-se ontem, no Fluminense Yacht Clube o jantar comemorativo do decimo aniversario da "Revista Academica", que tem á frente os escritores José Lins do Rego, Mario Andrade, Carlos Drumond de Andrade, Hermes Lima e Anibal Machado.

No jantar de confraternização intelectual notamos as seguintes pessoas:

Alvaro Moreira, Lasar Segal Afonso Arinos de Melo Franco, Rodrigo Otavio Filho, Tarsila do Amaral, Luiz Martins, José Candido de Carvalho, Vinicius de Morais, Heloisa Ramos, Haidée Nicolussi Henrique Pongetti, Jeni Klabin Segal, Guilherme Figueiredo, Valdemar Cavalcanti, Clovis Ramalhete, Helio Walcacer, Osvaldo de Andrade, Genolino Amado, Manuel Bandeira, Augusto Rodrigues, Rosario Fusco, Peregrino Junior Sebastião Martins, Eneida, Emil Farhat, Mario Cabral, Rubem Braga, Santa Rosa, Franklin de Oliveira, Astrogildo Pereira Graciliano Ramos, Gentil Noronha, Rogerio Pongetti, Hamilton Barata, Galeño Coutinho, Sergio Buarque de Holanda, Ademar Vidal, Alvaro Gonçalves, Noel Nutels, Aurelio Buarque de Holanda Augusto Frederico Schmidt Osvaldo Alves, Lucio Cardoso, Alceu Marinho Rego, Moacir Werneck de Castro, Lucio Rangel, Otavio Dias Leite, Antonio Amorim, Roberto Alvim Correia Aurelio Fererira Guimarães, João Condé, Alvaro Lins, José Olimpio, Lincoln Machado, Otavio Thyrso, Osorio Borba, Pedro Nava, Joaquim Cardoso Rivadavia de Souza, Artur Ramos, Rocque Xaxier Laurenza, e Alba Figueiredo.

**COCK-TAIL**

O sr. Austregesilo Ataide ofereceu em sua magnifica residencia em Cosme Velho, uma recepção á sociedade carioca.

Dentre os muitissimos convidados que compareceram á elegante reunião notamos:

Embaixador da Inglaterra e Lady Noel Charles; embaixador da Belgica sr. Maurice Cuvillier e sra.; embaixador da Columbia; embaixador da Bolivia sr. Alvestegui e sra.; embaixador do Uruguai sr. Gutierrez, senhora e filhas; embaixador do Chile sr. Gonzalez Videla e sra.; embaixatriz de Portugal sra. Martinho Nobre de Melo; ministro de Portugal; sr. Skoronsky e sra.; ministro da Iugoslavia sr. Cvitza e sra.; ministro da Holanda sr. Daniels e sra.; ministro da Tchecoslovaquia sr. Mauricio Nosek e sra.; principe e princesa Csartoriski; sra. George Bernanos; sr. Ledoux, representante da França Combatente; sr. Artuhr Moses e sra.; sr. Jorge Grey e sra.; viuva Felix Pacheco; Rodrigo Otavio Filho, sra. e filhos; sr. Levi Carneiro e sra.; prof. A. Austregesilo, dr. Pedro Calmon e sra.; sr. Luiz Humberto Salamanca e sra.; sr. Theodoro Xantraky; sr. Aloisio Sales e sra.; sr. Joaquim Sales e sra.; dr. Belisario Souza e sra.; dr. Olavo Redig de Campos e sra.; senhorinha Hortencia Redig Campos; sr. Marcio Melo Franco e sra.; sra. Francis Hime; dr. João Daudt de Oliveira e sra.; sra. Francis Hime Junior; sr. Geraldo Faria Bastos e sra.; senhorinha Gramasson; sra. e senhorinha Rheingantz; sr. Jorge Santana e sra.; sra. Adrian Bertrand; sr. Jorge Blad; e sra.; sr. Hevesy; sr. Oto Maria Carpeaux e sra.; sr. ministro Tarquinio de Souza e sra.; sra. André Ombredane; sr. Renato Souza Lopes e sra.; sr. Eduardo Caldas Brito e sra.; sr. Fabio Carneiro de Mendonça e sra.; sr. Soares Brandão e sra.; viuva Antero Botelho e filhos; sr. Ribeiro Junqueira e sra.; Leopoldo Sperm e senhora; sr. Claudio de Souza e sra.; sr. Osvalo Souza e Silva e sra.; Dutra Margarida Maria; sr. Sinalovitch desembargador Toscano Spindola e sra.; embaixador Feitosa; sr. Tude Lima Rocha e sra.; sr. Damasceno Carvalho e sra.; marquesa de Canela; sr. Horacio Cartier e sra.; sr. Herbert Moses; sr. Elmano Cardim e sra.; dr. José Roberto de Macedo Soares e sra.; dr. Horacio de Carvalho Junior e sra.; sra. Ana Amelia Queiroz Carneiro de Mendonça e muitos outros.

**RECITAIS**

Terá lugar hoje á avenida Graça Aranha, 57, 12º andar, ás 15.30 horas o recital da senhorinha Maria Otavia Pereira de Castro, filha do maior Ismaelino de Castro, da Diretoria de Recrutamento.

**HOMENAGENS**

Os auxiliares e amigos do dr. Elio Marcos Pena Beltrão, diretor dos serviços gerais do Ipase, prestar-lhe-ão hoje, significativa homenagem por motivo de seu natalicio, transcorrido ontem.

**EXPOSIÇÕES**

Inaugurou-se ontem, ás 17 horas no salão nobre do Palace Hotel a Exposição de Pintura de Edite Blin.

**CHA' DE CARIDADE**

Realizar-se-á hoje, ás 16 horas, na ilha Piraquê um "gardenparty", em beneficio da Cruz Vermelha Brasileira, posto 10.

Patrocinarão a elegante festa senhoras da sociedade carioca: sras. ministro Francisco Campos; ministro Gustavo Capanema; Ilka Lelo Guedes de Melo, Borges Ernesto Rangel Mascarenhas da Silva, Benjamin Ferreira Guimarães, Camilo Adilio Filho, Aldo de Moura, Oscar Rudge, Mechelini Levy, Manuel Ferreira Guimarães, Antonio Leite, Genival Londres, Osvaldo Rizzi Mario Pinto, Andrade Veiga, Mario Perry, Nelson Castro Barbosa, Maria Luiza Quintanilha.

Servirão o chá as senhorinhas Dulce Araujo, Sarita Hobbes; Dulce Correia da Costa; Ilda Muler, Helena Vizeu Silva, Silvia Vizeu de Carvalho; Maria Helena Lelo Heloisa Vizeu de Carvalho, Mayé, Delfina Rocha, Dalva Pinto, Leda Lemos Pinto, Maria A. Pinheiro, Jalva Vargas, Mary Ochea, Maria Sarié, Lidia Hasson, Sirley Vergueira, Ana Capanema e Romilda Roma.

Alem de inumeras atrações da festa da Lagoa Rodrigo de Freitas, haverá um desfile de modelos infantis, onde tomarão parte as seguintes crianças:

Marina Beatriz Cruz Santos; Odete Leão Junior; João Paulo Cruz Santos; Heloisa, Beatriz Belchior; Maria Alice Alvarenga; Marilia Penalva Pinto; João Julio Proença; Beatriz Fonseca Guimarães; Carlos Belchior; Gilda Braz da Silva; Sergio de Vasconcelos Raquel R. Leite; Gilda M. Nunesé Vera Lucia Pacifico; Odete Regina Leão Pacifico; Odete Regina Leão Junior; Marina Guimarães de Mascarenhas; Regina Guimarães Atilio e Carlos Alberto Joppert.

**VIAJANTES**

Procedente de Porto Alegre, via S. Paulo, chegou, ontem, pelo "clipper" da Panair, o sr. Benjamin Soares Cabelo, que fora ao Rio Grande do Sul, na qualidade de enviado especial do coordenador da Mobilização Economica.

— De Porto Alegre e viajando no "clipper" da Panair, regressou, ontem o sr. Hildebrando de Araujo Góis diretor do Departamento Nacional de Obras e Saneamento.

— Chegaram, ontem, de Santiago e Buenos Aires, respectivamente, o dr. Jorge Valdés Mendeville, representante do Chile e o jurista Alejandro E. Shaw, [illegible] da Republica Argentina ás reuniões preparatorias que estão sendo realizadas na Associação Comercial desta capital, para a organização do Congresso Interamericano de Associações de Comercio e Produção, a realizar-se em Havana.

— Acompanhado de sua familia chegou, ontem, de Belem no Pará, o comandante Hercolino Cascardo, chefe do Serviço Especial de Mobilização de Trabalhadores da Amazonia.

— Afim de representar o Brasil na Reunião da Comissão Interamericana de Cooperação Intelectual, a realizar-se em Nova York, seguiu, ontem, para Miami, o professor Miguel Osorio de Almeida.

— Passageiro do "clipper" da Panair, seguiu ontem, para o Canadá, via Miami, o ministro daquele país nesta capital, sr. Jean Désy, em gozo de férias.

— Pelo mesmo avião e com igual destino viajou frei Pio Marie Gaudrault, provinciano da Ordem dos Franciscanos.

**ENTERROS**

**Foram sepultados ontem:**

No cemiterio de São Francisco Xavier, ás 15 horas a sra. Carolina Urural Florim.

— A's 16 horas no cemiterio de Irajá, o jovem Rodolfo Esteves D'Avila.

— No cemiterio de São João Batista, ás 16 horas, o sr. Eduardo José da Silva.

— A's 16 horas, no cemiterio de São Francisco Xavier, a sra. Isolina Hatem.

**MISSAS**

**Serão celebradas hoje:**

No altar-mor da igreja da Candelaria, ás 10 horas, de 7º dia, em sufragio da alma do capitão de corveta Aristides Francisco Garnier.

— Por alma da sra. Silvia de Carvalho Fonseca as 10 horas, de 7º dia, no altar-mor da igreja da Cruz dos Militares.

— Na igreja de São Francisco de Paula, ás 9.30 horas, missa de 7º dia, por alma, do prof. José Maria Serpa.

— A's 9.30 horas, no altar-mor da igreja de Nossa Senhora do Carmo, de 7º dia, por alma do dr. Emilio H. Baumgort.

— Por alma da sra. Belarmina Coelho Muniz ás 9.30 horas, de 7º dia, no altar-mor da igreja matriz de Santana.

— Em intenção da alma do dr. Osvaldo Faria Limoeiro, ás 10.30 horas, de 7º dia, no altar-mor da Catedral Metropolitana.

— Por alma do dr. Joaquim Francisco Gonçalves Junior, de 7º dia, ás 10 horas, na igreja de N. S. Mãe dos Homens.

A Associação de Cultura Franco-Brasileira realizou ontem, ás 17,30 horas, no auditorio da Associação Brasileira de Imprensa, a conferencia do escritor Georges Bernanos, sobre o tema: "Reflexions sur le cas de Conscience Français". No aspecto acima vê-se no primeiro plano o conferencista e no segundo parte da assistencia

# TEATRO

**NO SERRADOR**

A Comedia Brasileira, elenco padrão criado e mantido pelo Serviço Nacional de Teatro, continua representando no teatro Serrador, a linda comedia de Abadie Faria Rosa, "A Mulher e os Espelhos" peça que focalisa de maneira originalissima o eterno drama da mulher deante dos espelhos. Hoje, ás 16 horas haverá vesperal dedicada ás moças e á noite um novo espetáculo na hora de costume.

**A MENTIRA TEATRAL**

A Companhia Dulcina-Odilon já fez grandes gastos com a sua Temporada com os estudantes no Municipal.

**VOCÊ SABIA**

— que as sambistas Raquel Martins e Horacina Correia são gauchas?

**COISAS QUE INCOMODAM**

A grande reclame que está sendo feita do Augusto Anibal.

**O FILME DE HOJE:**

O. K. — "O filho do cantor" — Moacir Nascimento.

**O CARTAZ DO DIA**

RIVAL — "A Vergonha da Familia", comedia, ás 16, 20 e 22 horas com Delorges Caminha.

SERRADOR — "A Mulher e os Espelhos", comedia, ás 16 e 21 horas, pela Comedia Brasileira.

JOÃO CAETANO — "Ouro de Lei", revista, ás 16, 20 e 22 horas, com Beatriz e Oscarito.

CARLOS GOMES — "Maria Gasogenio", revista, ás 16, 20 e 22 horas, com Alda Garrido e Mary Lincoln.

**O COMENTARIO DA NOITE**

**— Sabes que Portugal está quase na guerra? dizia o Oscar Soares para o seu colega Oscarito. E o Floriano Faissal comentou:**

**— E vai ser de colher para a Beatriz meter um quadro patriotico no "Ouro de Lei".**

## Farmacias de Plantão

### Para Hoje

Largo da Carioca 10 e 12 — Visconde do Rio Branco 31 — Avenida Marechal Floriano 115 — Mariz e Barros 890 — Joaquim Palhares 721 — Sampaio Ferraz 8-c — Haddock Lobo 350 — Bento Lisboa 92 — Laranjeiras 458 — Catete 86 — Lapa 18 — Ladeira do Senado 5 — Carlos Góis 88 — São João Batista 14 — Humaitá 310 — Marquês de São Vicente 18 — Voluntarios da Patria 365 — Marquês de Olinda 95-b — S. Clemente 21 — Fernando Mendes 45-a — Souza Lima 8-c — Avenida Copacabana 794 e 1.074-a — Julio de Castilho 15-c — Teixeira de Melo 25 — São Luiz Gonzaga 38 e 248 — São Januario 706 — Senador Bernardo Monteiro 68-b — São Cristovão 518 — Bela 633 — Uruguai 317-a — Desembargador Isidro 21 — Avenida 28 de Setembro 236 — Pereira Nunes 279 — Barão de Mesquita 588 e 1.039 — Visconde de Santa Isabel 195-a — Avenida Julio Furtado 108-a — Ana Neri 2.078 — Barão de Bom Retiro 370 — Engenho de Dentro 104 — D. Romana 56 — Assis Carneiro 60 — Avenida Suburbana 9.825 — José dos Reis 525-b — José Bonifacio 593 — Aristides Caire 349 — Goiaz 234 — Aquidaban 335-a — Vaz Toledo 412 — Souza Barros 195 — Avenida Automovel Clube 4.025 — Estrada Marechal Rangel 528 — Avenida Suburbana 10.256 — Avenida Automovel Clube 2.884 — João Vicente 1.173 — Clarimundo Melo 798-a — Nerval de Gouveia 435 e 443 — Maria Passos 86 — Gaspar Viana 46 — Avenida Automovel Clube 2.297 — Capitão Couto Menezes 28 — Fernandes Marinho 13 — Avenida 1º de Maio 17 — Praça das Perolas 126 — Conselheiro Galvão 654 — Pacheco da Rocha 106 — Nerval de Gouveia 5 — Carolina Machado 490 e 1.480 — Cardoso de Morais 140 e 360 — Praça das Nações 42 — Quatro de Novembro 3 — Etelvina 9 — Filomena Nunes 575 — Quito 365 — Itabira 89 — Estrada Porto Velho 86 — Candido Benicio 1.037 — Avenida Geremario Dantas 12 — Pereira da Rocha 11 — Estrada Santa Cruz 499 — Estrada do Retiro 3 — Estrada do Monteiro 4 — Ferreira Borges 22 — Felipe Cardoso 27 e Lopes de Moura 66.

## Diario Recreativo

**CLUBE DOS FENIANOS**

Mais uma festa dansante será levada a efeito, esta noite, no "poleiro", que agora está numa fase de franco progresso, graças á operosidade do seu presidente Manuel Cunha.

**TURUNAS DE MONTE ALEGRE**

O valoroso rancho campeão do carnaval carioca vai realizar empolgante festividade, amanhã, domingo, em homenagem á Associação de Cronistas Carnavalescos. Tudo indica que esta iniciativa do clube de João B. Lauria e Gentil dos Santos, marcará exito sem precedentes no cenario recreativo e carnavalesco da cidade.


SABONETE
DORLY
Preço por preço é o melhor!


**HORA DO BRASIL**

Suplemento musical para hoje: — Recital do violinista Santimo Parpinelli.


**Registos de Marcas**

e patentes no Brasil e no estrangeiro. Recursos, replicas e oposições. Buscas de anterioridade de marcas, em 10 minutos, em fichários proprios, completos e em qualquer classe. J. P. GUIMARAES (Agente Oficial da Propriedade Industrial) — Edificio Rex, sala 626 — Tel. 42-4862

ADQUIRINDO PLACAS ALEGORICAS
'SOMOS ALIADOS'
DISTRIBUIDOR
RUA OUVIDOR, 10 - 2.º ANDAR
TELS. 23-2603 — R. 2
RIO DE JANEIRO

REGINA
A RAINHA DAS AGUAS DE COLONIA!

# A Inauguração da Piscina do Santa Teresa Piscina Clube é o Maior Acontecimento Esportivo do Dia



**BASKETBALL**

## Tião do Paissandú de Belo Horizonte Aproveitou 48 Lances - Livres

### *Apreciavel Resultado Obtido Pelos Mineiros no 1.º Campeonato Brasileiro de Lance-Livre — Transferidos Para Hoje os Jogos de Ontem*

Inegavelmente, Belo Horizonte é o celeiro dos arremessadores de Lance-Livre. Foi na capital mineira que surgiu Plutão de Macedo — que assegurou por dois anos consecutivos a rica taça "Presidente Vargas", tornando-se bi-campeão sul-americano. Em seguida, Belo Horizonte nos manda Jim Meireles, que vem de registar a quebra de todo sos recordes naquela modalidade de esporte, aproveitando 49 lances em 50. Agora, mais uma vez Minas Gerais prova a eficiencia de seus basketballers nos arremessos livres á cesta. Intervindo no Campeonato Nacional de Lance-livre, por Correspondencia, promovido pela Confederação Brasileira de Basketball, Minas Gerais bate todos os demais competidores, graças á soberba performance de Tião, do Paissandú, que marcou 48 lances e Ferraz do Cruzeiro, que aproveitou 46. Fabio, do America, colocou-se em 3.º, com 43 lances.

**ADIADOS PARA HOJE OS JOGOS DE ONTEM**

Devido á incerteza do tempo, a F. M. B. decidiu adiar para hoje os jogos do Campeonato Carioca de Basketball que se deveriam realizar ontem.

Assim, logo mais serão efetuados os seguintes matches:

C. R. VASCO DA GAMA x SAMPAIO A. C. — Quadra da rua Abilio — Afonso Lefever — arbitro do 2º e fiscal do 1º jogo; João Lopes Coelho — arbitro do 1º e fiscal do 2º jogo; Enio Pizari — cronometrista; Silvio Cintra Filho — apontador e Carlos Baerlein — delegado.

S. CRISTOVAO DE F. E REGATAS x CARIOCA E. C. — J. Rubens Cerqueira Lima — arbitro; Heitor G. Pereira — fiscal; Adolfo Peres Filho — cronometrista; Artur de Carvalho — apontador e Helio Quintanilha Nogueira — delegado.

A. ATLETICA CARIOCA x BONSUCESSO — Quadra da rua Senador Soares — Aladino Astuto — arbitro do 2º e fiscal do 1º jogo; Nelson Souza Carvalho — arbitro do 1º e fiscal do 2º jogo; Elcio de Almeida Santos — cronometrista; Aloisio Lavra Magalhães — apontador e Abel de Figueiredo — delegado.

OLIMPICO CLUBE x AMERICA F. C. — Praia de Botafogo — Mourisco — Haroldo Oest — arbitro do 2º e fiscal do 1º jogo; Rubem P. Céa — arbitro do 1º e fiscal do 2º jogo; Mario de Almeida Santos — cronometrista; Benjamim Batista Vieira — apontador e Cesar dos Santos — delegado.

**FLUMINENSE X BOTAFOGO, O SENSACIONAL MATCH DA PROXIMA RODADA**

Vencendo o Vasco de forma surpreendente, o "five" do Fluminense provou a potencialidade do seu conjunto. Contando agora com a valiosa colaboração de Simões, surge o gremio das Laranjeiras com reais possibilidades de figurar entre os principais candidatos á conquista do almejado cetro maximo, possibilidades que serão aumentadas desde que repita contra o Botafogo a façanha de uma semana atrás.

Na proxima terça-feira, de acordo com a tabela do campeonato da cidade, jogarão no ginasio das Laranjeiras as representações do Fluminense e Botafogo — lider absoluto do certame.

Sem duvida, as duas equipes proporcionarão um embate equilibrado, caracterizado pela movimentação e disposição dos lidadores em garantirem um placard vantajoso.

Ante as circunstancias que cercam este embate, aguarda-se a realização de um choque sensacional, notando-se que, quer os tricolores como os alvi-negros estão sobejamente credenciados para cumprirem excelente performance.

Reconhecendo a importancia do compromisso, bem como o valor do adversario, Botafogo e Fluminense estão se preparando ativamente, aprontando-se para todos os esforços desenvolverem no sentido de sagrarem-se vitoriosos.

Alem de exercitarem técnica e fisicamente as suas equipes, os tricolores e alvi-negros estão agindo decisivamente para apresentarem as suas equipes completas.

Assim, o publico que acorrer ao ginasio da rua Alvaro Chaves terá oportunidade de ver em ação os mais destacados ases do basketball metropolitano, como Simões, Pacheco, Cezar, Vinicius e Frota no Fluminense e De Vincenzi, Guilherme, Hermes, Italo, Afonso Evora, China no Botafogo.

**OS OUTROS JOGOS**

Formam os jogos complementares: Grajaú x Riachuelo — Mackenzie x Flamengo e Aliados x Tijuca.

## Petronio Que Veio Como Um Ilustre Desconhecido, Lá de Carangola

### *PODE SE TORNAR EM BREVE UM ELEMENTO PRECIOSO E EFICIENTE*

Quando o Vasco, no inicio do campeonato de 1943, teve algumas dificuldades, em face do fracasso que vinha se repetindo continuamente, com o trio atacante que pertencera ao Madureira, e que Isaias estava prestes a ser barrado definitivamente do team, DIARIO CARIOCA teve oportunidade de fazer uma reportagem em São Januario afim de apurar a quem seria entegue o comando do ataque vascaino, na ausencia do perigoso atacante suburbano.

A principio, a resistencia foi grande. Nada se sabia. Mas afinal conseguimos apurar que um jovem vindo de Minas, do Ipiranga, de Carangola, elemento de valor inconteste, seria colocado no comando do ataque vascaino, uma vez que não se tinha outro para quem apelar.

**PETRONIO SERA' AGORA MAIS CONHECIDO**

O elemento de que falamos naquela epoca era Petronio. Petronio em sua terra natal fazia coisas infernais com a bola. Aqui no Rio, conforme se tem dado com os mais renomados jogadores estrangeiros, sofreu com a mudança de clima, ambiente etc. Mas mesmo assim se revelara um elemento precioso. Tanto que o proprio Flamengo mandou emissarios buscá-lo e quando não o encontraram lá foram direitinho á casa onde se achava Petronio hospedado, aqui no Rio, em São Januario, e só não o contrataram porque alguem avisou antes ao Vasco, que o carregou com malas e bagagens poucos minutos antes de chegar aquele curioso emissario rubro-negro...

Estava, porem, escrito, que Petronio não estrearia naqueles dias. Que um dia — talvez um dia mais proprio, mais justo — seria jogado deante da multidão, com a camisa vascaina para defender as cores de seu novo clube. E assim se deu.

Enfrentando na noite de ante-ontem o Palmeiras, em sua propria cancha na Paulicéia, o Vasco colocou Petronio no comando da ofensiva e foi melhor possivel o resultado obtido.

Conforme haviamos dito, pois, ha meses passados, Petronio é um jogador de recursos e se tornará em breve um elemento de destaque no cenario futebolistico carioca.

**NATAÇÃO**

## MAIS UMA PISCINA PARA A CIDADE

### *INAUGURAR-SE-Á HOJE O TANQUE NATATORIO DO SANTA TERESA P. C.*

O Santa Tereza Piscina Clube inaugurará, hoje, ás 16 horas, a sua magnifica suspensa, sita no aprazivel bairro que lhe empresta o nome.

Será realizada uma competição de natação, constante de oito interessantes provas sob o patrocinio da Federação Metropolitana de Natação, na qual figuram os mais destacados "ases" da aquatica infantil da capital.

Presidirá o ato inaugural o exmo. sr. dr. Henrique Dodsworth, prefeito do Distrito Federal, tendo sido convidados tambem o presidente da F. M. N. e altas autoridades desportivas.

**OS ARBITROS**

O Conselho Técnico da F. M. N. em sua ultima reunião designou para o controle das provas que inaugurarão hoje a piscina do Santa Tereza P. C. os seguintes esportistas:

José da Rocha Lemos, juiz de partida; Moacir Marques Machado.

Juizes de chegada e cronometristas: Américo de Almeida Rodrigues, Durvalino Ribeiro e Claudio Bernardazzi.

---

A Federação Metropolitana de Natação fará realizar amanhã, ás 10 horas da manhã, na piscina do Tijuca Tenis Clube, as eliminatorias do seu 6º Concurso Oficial da Temporada de 1943, cujo patrocinio cabe ao C. R. do Flamengo.

Estão inscritos cinco clubes: Botafogo, Fluminense, Guanabara, Tijuca e Vasco, num total de 290 nadadores.

Como da ultima vez, Botafogo, Tijuca e Fluminense disputaram com entusiasmo os louros da vitoria. Digno de menção é o fato do Botafogo disputar todas as provas, apresentando uma equipe feminina superior em numero a todos os outros concorrentes.

Todas as provas do programa estão sujeitas a eliminatorias.

Foi elaborado o seguinte programa:

**1ª PARTE**

1.ª prova — 400 metros — Principiantes — Nado livre.
2.ª prova — 200 metros — Juniors — Nado de costas.
3.ª prova — 100 metros — Moças seniors — Nado livre.
4.ª prova — 400 metros — Seniors — Nado de peito.
5.ª prova — 100 metros — Moças novissimas — Nado de costas.
6.ª prova — 100 metros — Moças novissimas — Nado de peito.
7.ª prova — 100 metros — Principiantes — Nado de costas.
8.ª prova — 100 metros — Moças novissimas — Nado livre.
9.ª prova — 100 metros — Novissimos — Nado de peito.
10.ª prova — 100 metros — Moças seniors — Nado de costas (prova classica Artur A. Ferreira).
11.ª prova — 400 metros — Moças seniors — Nado de peito.
12.ª prova — 4 x 50 metros — Seniors — Nado livre (prova classica Abraão Salliture).

**2.ª PARTE**

1.ª prova — 400 metros — Moças Juniors — Nado livre.
2.ª prova — 100 metros — Novissimos — Nado de costas.
3.ª prova — 100 metros — Moças principiantes — Nado de peito.
4.ª prova — 100 metros — Principiantes — Nado de peito.
5.ª prova — 200 metros — Moças Juniors — Nado de costas.
6.ª prova — 100 metros — Novissimos — Nado livre.
7.ª prova — 100 metros — Moças principiantes — Nado livre.
8.ª prova — 400 metros — Seniors — Nado de costas.
9.ª prova — 200 metros — Moças Juniors — Nado de peito.
10.ª prova — 200 metros — Juniors — Nado de peito.
11.ª prova — 200 metros — Juniors — Nado livre.
12.ª prova — 4 x 50 metros — Moças Seniors — Nado livre.

## Uma Sugestão do DIARIO CARIOCA Que Vem de Ser Aprovada Pelos Dirigentes do Nosso Esporte

### *Instituida a "Taça Getulio Vargas Filho" Para Ser Disputada Entre os Teams Campeões Amadores*

O team dos amadores do Botafogo de Futebol e Regatas

Noutro local desta mesma edição falamos sobre a questão do antigo amadorismo, que está sendo revivido, de uma certa forma, por aqueles que tanto combateram e procuraram, não somente extinguir a pratica do futebol amador entre nós, mas tambem os costumes, os habitos etc, que o amadorismo nos exibia cotidianamente.

**"DIARIO CARIOCA" JA' SUGERIU A DISPUTA DE UM CERTAME TRIANGULAR, PELO MENOS!**

Quando em 1942 o Botafogo de F. e Regatas impulsionado pelo entusiasmo do capitão Paranhos de Oliveira conseguiu, pela força de seu conjunto arrastar aos estadios da cidade, grande numero de fans — assistencias maiores do que a de muitos jogos entre profissionais — DIARIO CARIOCA teve oportunidade de sugerir aos dirigentes da C. B. D. e da propria F. M. F. a disputa de um certame nacional ou mesmo triangular, entre as equipes de amadores campeões dos Estados — no primeiro caso e triangular entre os campeões do Rio, São Paulo e Minas — tudo isso porem, em disputa de um troféu importante, que despertasse o interesse geral.

Ninguem comentou, ninguem procurou estudar uma formula para aquela nossa sugestão...

Agora, porem, os dirigentes do nosso futebol acabam de instituir a disputa da "Taça Getulio Vargas Filho", para ser disputado entre os campeões amadores dos varios Estados.

A idéia, indiscutivelmente, foi das mais felizes e o nome de Getulio Vargas Filho para o troféu porque imortaliza o nome do jovem filho do chefe da Nação, que era uma das mais radiosas promessas dos nossos desportos arrebatado á vida, quando o seu entusiasmo, quando o seu desejo de realizar era o maior possivel.

Nossos aplausos, pois, á instituição da "Taça Getulio Vargas Filho".

### *Pelo Campeonato Brasileiro de Football*

Será vencida amanhã a 3ª rodada do Campeonato Brasileiro de Futebol.

Efetuar-se-á os seguintes jogos:

PARA' x AMAZONAS (30 minutos) — José Carneiro Pessoa, juiz pernambucano.

BAI'A x SERGIPE — Argemiro Felix, juiz pernambucano.

PERNAMBUCO x R. GRANDE DO NORTE — Raimundo Rolas — juiz cearense.

SANTA CATARINA x GOIAZ — Artur Janeiro, juiz paulista.

### *Souza Barros E. C.*

**ASSEMBLE'IA GERAL EXTRAORDINARIA**

O dr. Marques Cardoso, presidente deste clube, pede por nosso intermedio o comparecimento dos socios quites no proximo dia 20 ás 20 horas na séde a rua Souza Barros, 35; para em assembléia extraordinaria em continuação á de 7 do corrente, serem tratados assuntos de gande relevancia paa o futuro do Clube.

### *"Prova das Americas"*

**A MAIOR PROVA UNIVERSITARIA DE REMO DO BRASIL PROMOVIDA PELA F. A. E.**

Está marcada para o proximo dia 24 de outubro a realização da maior pova universitaria do Remo do Brasil — a já tradicional disputa da "Prova das Americas". Será um empolgante espetaculo tanto tecnico como social o que o publico presenciará na enseada do Botafogo. No mesmo dia será realizado o Campeonato Universitario de Remo com a disputa das seguintes provas:

Yole a 2 — estreantes, Yole a 4 — estreantes, Gigg de 2 Yole de 4 a qualquer classe que terão como patronos o dr. Vergilio Peres de Sá, Carlos Matins da Rocha, major Barbosa Leite, a Imprensa Carioca.

A prova das Americas tem o patrocinio do Embaixador Jeferson Caffery e é uma festa de confraternização universitaria.


**LIVRARIA ALVES**
Livros colegiais e Academicos


# Oncinha Fadado a Sofrer Sempre Injustiças Tremendas

### *Depois de Se Revelar Um Grande Arqueiro, Oncinha Foi Substituido Por Yustrich, Elemento Fraco Que Não Pode Voltar á Forma Antiga*

Durante algumas pelejas do Vasco, nas ultimas rodadas do campeonato carioca que vem de terminar, tivemos oportunidade de observar que um ou dois elementos do conjunto vascaino desarticulavam, com rara facilidade, do conjunto e que tal desarticulação comprometia completamente todo o team.

Roberto e Rubens, aquele o arqueiro e este o back direito — em cada peleja que tomavam parte, o faziam de uma maneira diferente — com mais ou menos entusiasmo...

Nossa reportagem focalizou com flagrante precisão esse particular e como prova de que estavamos certos na observação feita vimos que Roberto foi retirado do team. E depois — depois de observado detidamente — Rubens tambem seguiu o mesmo caminho.

**SAMPAIO AINDA NAO E' O TAL...**

Colocaram agora no lado de Rafagnell, o antigo zagueiro Sampaio, que já havia sido afastado do team por ser um elemento fraco tambem. E no seu regresso, ao que tudo indica, ele Sampaio está se dando bem ao lado do esforçado e magnifico zagueiro portenho.

Não somos tecnicos. Não temos essa pretensão. Mas temos visão das coisas e daí sugerirmos algo que o proprio Ondino julgou acertado. Dessa forma, hoje, cabe-nos ainda o direito de lembrar, que não é certamente, com Sampaio ao lado de Rafagneli que o grande clube de São Januario deve pretender fazer u[illegible] feria em 44...

Porque a nosso fraco ver Sampaio ainda não é o tal.

**UMA INJUSTIÇA QUE TEMOS DE CITAR**

A direção tecnica do Vasco parece-nos que está cometendo uma injustiça ao par de novas medidas. Como deve ser do conhecimento publico, Oncinha, aquele arqueiro que tambem foi injustiçado no S. Cristovão, está destinado, pelo que vemos a continuar sofrendo sempre tais injustiças. Porque, agora mesmo, depois de belissimas atuações frente nos mais poderosos teams da cidade, o Vasco da Gama vem de lhe afastar do arco, para substitui-lo por Yustrich, que não somente foi afastado do arco rubro-negro por ineficiencia mas tambem se acha fora das canchas ha bastante tempo.

Não podemos atinar com a razão da medida de Ondino Viera ou seja lá de quem tenha a mesma partido. Só podemos encara-la como sendo de uma injustiça absurda pois que Oncinha vinha, não somente se revelando um dos melhores, e mais seguros guardiões da cidade, como tambem um elemento util, eficiente e preciso ao Vasco da Gama.

NÚMERO AVULSO
40 Centavos

# Diario Carioca

EDIÇÃO DE HOJE
10 Páginas

ANO XVI — RIO DE JANEIRO — SABADO, 16 DE OUTUBRO DE 1943 — N. 4.705

# Evacuada Campobasso Pelos Alemães

## Recuam em Toda a Frente as Tropas de Kasselring

### EM PERIGO AS COMUNICAÇÕES GERMANICAS NO FRONT DO 8.º EXERCITO — NOVOS DESEMBARQUES ALIADOS NAS COSTAS ITALIANAS

Kesselring

LONDRES, 15 — (U. P.) — Urgente — A emissora de Berlim informou que as tropas alemãs evacuaram a localidade de Campobasso, na Italia.

Segundo a difusora berlinense a manobra teuta teve lugar ontem á noite.

**RETROCEDEM OS NAZISTAS**

Q. G. ALIADO NA AFRICA DO NORTE, 15 — (Por Stanley Burch, correspondente especial da Reuters) — "Já estamos do outro lado do Volturno e muito solidamente em toda a margem setentrional, foram estabelecidas firmes "cabeças de ponte" e os alemães estão retrocedendo, devido á intensidade dos nossos ataques" — informou, hoje, um correspondente de guerra da Reuters que acompanha o Quinto Exército.

O correspondente fez, a seguir, um relato o mais completo possivel, da travessia do grande rio que é o verdadeiro limite entre a Italia Meredional e a Italia Sul-Central.

O relato foi suplementado pelas noticias de hoje, em que se anunciaram, de modo especial, duas importantes façanhas das forças do comando geral do general Alexander: a de que — segundo o radio do Cairo — estava já o Oitavo Exército, do comando do general Montgomery, oito milhas alem de Vinchiaturo; e a de que o mesmo Oitavo Exército tinha realizado mais uma notavel expedição anfibia, desembarcando tropas ao norte do Volturno, na embocadura mesmo do rio, sob a proteção dos canhões navais, e que essas tropas se tinham reunido ás do Quinto Exército, do comando do general Clark.

**COM O QUINTO EXERCITO**

Após o "lead" dado acima, continuou a correspondencia do enviado especial da Reuters junto ás forças aliadas do general Clark:

"Atravessei, hoje, (quinta-feira) durante o dia o rio Volturno, sobre pontões que os heroicos engenheiros e sapadores aliados construiram, quatro vezes, apesar do canhoneio e do fogo dos morteiros. Quando eu estava sobre a ponte improvisada, um Messerchmitt solitario abriu fogo, com suas metralhadoras, fogo esse que salpicou a ponte e estourou os pneumaticos que a sustinham. Naturalmente que, de baixo, a nossa gente fez fogo tambem. Mas não conseguiu alijater o aparelho atacante, que deu, logo depois, porem, ás de "vila Diogo"...

Grande parte do vale do Volturno se acha completamente livre do inimigo. Só neste setor, em que me acho, houve uma rendição em massa de soldados nazistas. Os que ainda resistiam foram dizimados, e, fazendo nova travessia, nossos tanques e nossos canhões moveis destruiram do outro lado muitos equipamentos identicos do inimigo.

O intenso ataque contra Volturno começou tarde da noite e na ação tomaram parte os canhões melhores de que dispomos, inclusive os novos de 17 libras. Protegidos por essa cortina de fogo, a infantaria britanica e norte-americana cruzou o rio em todas as especies de embarcações, desde a balsa ao bote de borracha. Em alguns pontos, nossas tropas vadearam o rio, com agua até o pescoço, transportando suas armas e munições sobre a cabeça. Fizeram frente a violento fogo das metralhadoras nazistas, sob a luz da lua, cruzaram as aguas frias da corrente e invadiram a margem oposta assaltando os ninhos de metralhadoras do inimigo.

Durante todo o dia de ontem, quarta-feira, a artilharia contraria canhoneou intensamente todo o vale, sobretudo os pontos em que nossos engenheiros trabalhavam.

VOLTOU O MAU TEMPO

Durante o dia de hoje, o ataque do Quinto Exercito através do Volturno voltou a ser prejudicado pelo mau tempo, com chuvas fortes. O periodo de bom tempo foi curto, mas nesse breve lapso conseguiram as forças aliadas fazer a travessia do rio, o que representa um incentivo para que não se deixem abater pela volta das chuvas...

Ainda assim, as forças de Clark fizeram avanços á leste de Capua. Os alemães desfecharam uma serie de contra-ataques, utilisando, já agora, carros de assalto. Os Aliados encontraram fortissima resistencia alem de Capua.

Varias alturas todavia, foram capturadas e o recuo de Kesselring se assinala do mar aos Apeninos. Um porta-voz aliado declarou, á tarde: **a posição dos alemães no rio Volturno esta se tornando cada vez mais desesperada**".

O avanço de Clark se caracterisa agora por estar sendo feito, apesar dos obices do mau tempo, em plena estrada para Roma, alem de Capua. A rodovia principal para a capital italiana foi cortada ao norte da referida cidade, e — segundo fontes deste Q. G. **"começou a verdadeira batalha pela posse de Roma, as colunas italianas estão convergindo em massa sobre aquela capital, pelo oeste e pelo sul"**.

OS ALIADOS ATACAM SEMPRE

Colunas de tanques do Quinto Exercito estão atacando desde o terreno ao norte do Volturno, em poder dos aliados, apesar da reação crescente dos alemães, que empregam para conter o avanço americano-britanico seus grandes canhões embasados em alturas a 12 klms. de distancia. A artilharia do chefe nazista Kesselring de mil metros de altura, em montanhas esparsas, varre com seu fogo a planicie de Capua, por onde marcham os "yankees" e "tomies".

Armados de granadas de mão e metralhadoras portateis as tropas aliadas estão expulsando gradualmente os alemães de suas posições cuidadosamente preparadas. Os artilheiros nazistas defendem desesperadamente essas posições, mas são delas expelidos, desfiladeiro após desfiladeiro. Cada hora que passa mais firme se apresenta a situação das cabeças deponte americano-britanicas, tanto que os suprimentos aliados já passam livremente pelas pontes de pontões do Volturno.

**"Os aliados estão atirando á frente artilheria, unidades blindadas pesadas e reforços de tropas de infantaria para a segunda parte da ofensiva na area do Volturno"** — disse ainda hoje uma mensagem transmitida pela Radio das Nações Unidas.

A FORTALEZA DAS "CABEÇAS DE PONTE" ALIADAS

O estabelecimento de "cabeças de ponte" sobre o Volturno foi a maior operação territorial empreendida até hoje pelos Aliados, na Europa.

A maior dessas "cabeças de ponte" foi conseguida com o auxilio dos tanques, o que singularisa a façanha, sobre um terreno lamacento e ingrato. O impeto dos carros de assalto não poude todavia ser estendido nessa area, mas a "cabeça" ficou, enquanto os soldados aliados prosseguiam assaltando as posições dominaram a situação.

A primeira das "cabeças de ponte" foi justamente na embocadura do rio. Perderam os aliados diversos soldados, que eram atirados n'agua pelos alemães, mas, por fim, dominaram a situação.

As forças anfibias nazistas que tentaram manter-se na região após o seu fracassado ataque de investida sobre Capua, foram dizimadas.

NA "FRENTE" DO OITAVO EXERCITO

De ontem para hoje, porem, a luta tornou-se mais ferrenha na area do Oitavo Exercito.

Os soldados de Montgomery avançaram oito milhas alem de Vinchiaturo, colocando em perigo todas as comunicações inimigas laterais e aumentando de forma grave a ameaça a todas as suas forças na planicie. No setor costeiro a campanha se ativa poderosamente.

**NOVOS DESEMBARQUES ANFIBIOS BRITANICOS**

Montgomery, que se tem especializado nessa especie de desembarques anfibios, levou a efeito mais um, de grandes proporções, como suplemento do realizado em Termoli, ha semanas. O novo desembarque foi na propria embocadura do Volturno, sob proteção de navios da esquadra britanica, tendo se citado os nomes dos seguintes destroyers britanicos "Lafprey" e "Lookout", torpedeiro holandês "Flores". Esses três vasos de guerra são veteranos da campanha da Sicilia e das operações no golfo de Salerno.

Foi um aspecto da "tatica do salto de rã", o desembarque operado e que deu justamente na retaguarda da linha de Kesselring. Quando as vanguardas da expedição penetravam no rumo do interior, á léste, as unidades navais ligeiras bombardearam importantes objetivos nazistas.

As tropas britanicas da expedição anfibia reuniram-se ontem mesmo ás forças aliadas procedentes do sul.

**KESSELRING RECEIA NOVOS "ANFIBIOS"...**

A radio das Nações Unidas declarou: "Os alemães, temendo novos desembarques aliados, ordenaram a evacuação de toda a costa ocidental da Italia desde a embocadura do Tibre (o rio de Roma) até á extremidade setentrional do país".

Na realidade, sabe-se que houve mais de dois desses desembarques de ontem para hoje. Mas ainda um pouco longe do Tibre...

— O Oitavo Exército, além dessas expedições, continuando nos seus avanços ao longo do front, capturou ontem Casablanca, na sua área.

Continuaram igualmente nas duas "frentes", do Quinto e do Oitavo Exército, as operações aéreas de "proteção" e **sustentação**. "Fortalezas Voadoras" foram até Terni, e atacaram as instalações ferroviarias, sendo enfrentadas por fortissimo fogo anti-aéreo e por uma esquadrilha de 35 aviões de caça inimigos. Mas quando dois deles foram derrubados, os restantes, paesar do numero, retiraram-se.

Sobre a área da batalha patrulharam os "Spitfires" britanicos, que não tiveram oportunidade de encontrar siquer um aparelho nazista.

**AS FORÇAS ALEMAES NA ITALIA**

LONDRES, 15 (U. P.) — Segundo as ultimas informações recebidas por observadores militares desta capital, comprova-se que parte das melhores tropas alemãs que deveriam ser enviadas á Russia foram mandadas para a Italia.

Isto tambem se depreende da composição do exército de Kesselring, que compreende o 16º Corpo "Panzer" e os 3º e 29º de granadeiros, todos os quais integravam anteriormente o 6º exército alemão de Stalingrado, que foi inteiramente reformado e reorganizado.

O grosso do 6º exército, reconstituido, combate na frente de Melitopol. Sabe-se ainda que as divisões reorganizadas que se encontram na Italia contam com o mais escolhido poderio belico alemão, ou sejam os grupos de 1920, todos de 23 anos de idade, o que assinala a importancia que os nazistas atribuem à defesa da Italia.

**Não vos esqueçais de que os cegos necessitam sempre do vosso auxilio. Encaminhai-os para a ALIANÇA DOS CEGOS, á rua 24 de Maio n. 47 — Rio de Janeiro — Telefone 48-5202.**

## Desmoronada Toda Linha Alemã Sob a Pressão dos Russos

... ilha da Criméia, preludiada já pelos bombardeios aereos através do estreito de Kerch e dos raides contra a costa, já começou.

As divisões alemãs na Criméia estão seriamente ameaçadas, devido á rutura da linha ferrea de Sebastopol, abaixo de Melitopol. Os alemães contam, agora, com uma unica rota de evacuação — a ferrovia auxiliar através do istmo de Perekop, até Kherson, perto da embocadura do Dnieper.

### Capturada Kuchugun

MOSCOU, 15 (R.) — Kuchugun, hoje ocupada pelas forças russas, está situada a 13 quilometros ao sul de Zaporozhe.

### O assalto a Kiev

MOSCOU, 15 (INS) — A emissora desta capital anunciou que o exercito russo está tomando, de assalto, as defesas alemãs de Kiev.

### Berlim confirma

LONDRES, 15 (A. P.) — A agencia alemã D. N. B., anunciou por intermedio da radio de Berlim e citando o comunicado do Alto Comando alemão, que o exercito russo atacou violentamente ao longo do Dnieper central, e ao norte do mar de Azov as posições nazistas, sendo no entanto repelido pelas forças do exercito alemão.

### Novas irrupções

MOSCOU, 15 (Eddy Gilmore, da A. P.) — Os exercitos russos estão lutando profundamente nas fortificações da "linha de Inverno" de Hitler e ameaçando realizar novas irrupções contra os pontos vitais estendidos ao longo da frente de mil e quinhentas milhas, que se estende do lago Ilmen até o mar de Azov.

A cada hora que passa, a ofensiva terrestre de outono assume aspectos de renovada intensidade, com os exercitos de Stalin permanentemente no ataque.

Avançando depois da grande vitoria de Zaporozhe, os russos aumentaram o perigo em que se encontram os nazistas de Melitopol, Kiev e Gomel.

Os alemães estão lutando desesperadamente para reter em seu poder aqueles salientes, mas somente tem perdido terreno em todos eles.

A destruição dos edificios de Kiev, continuou, á medida que os russos se aproximavam daquela grande cidade, enquanto em Melitopol recrudesceu a ação á volta de todo o centro regional de que depende, de maneira vital, a defesa de toda a Criméia.

**FALA O CAPITAO SERTORIUS**

LONDRES, 15 (U. P.) — A radioemissora de Berlim anunciou que os fascistas alemães evacuaram a cabeça de ponte de Zaporozhe, durante a tarde de ontem, depois de haver repelido varios ataques russos. Acrescentou que os equipamentos pesados, veiculos e outros materiais haviam sido retirados anteriormente para a margem do Dnieper, e que engenheiros nazistas destruiram a grande represa situada nas proximidades da cidade.

Por outra parte, o comentarista militar alemão, capitão Ludwig Sertorius, admitiu que as linhas nazistas se acham agora a consideravel distancia a oeste da "zona avançada" de Gomel, e que as forças sovieticas obtiveram vantagens no setor de Kiev e na frente do mar de Azov. Acrescentou que poderosas forças russas iniciaram operações ao norte do lago Ilmein, porem que não se tratava ainda de uma ofensiva em grande escala.

Ao mesmo tempo a referida emissora anunciou que os fascistas alemães lançaram com êxito ataques na frente do rio Suzh e no curso inferior do Dnieper, e frustraram tentativas do Exército russo de irromper através das linhas nazistas a oeste de Smolensk.

O comunicado do Alto Comando nazista assinala que nos ultimos três dias, os russos perderam 345 tanques e 233 aviões.

**O COMUNICADO ALEMAO**

MOSCOU, 16 (A. P.) — O Alto Comando russo distribuiu o seguinte comunicado da meia noite:

"Ao sul de Zaporozhe, as nossas tropas continuaram a sua ofensiva, avançaram entre 8 e 12 quilometros e capturaram 6 localidades povoadas e 5 estações ferroviarias.

"As nossas tropas, subjugando a resistencia e os contra-ataques inimigos, continuaram a travar combates de rua na cidade de Melitopol. O inimigo está atirando á luta novas forças, trazidas de outros setores da frente, e contra-ataca incessantemente as nossas unidades. Todos os contra-ataques inimigos foram repelidos com pesadas perdas para o adversario.

"Na area do curso medio do Dnieper, ao norte e ao sul de Kiev, na margem direita, as nossas tropas, repelindo os contra-ataques inimigos, continuaram a travar combates pela ampliação das suas cabeças de ponte e melhoraram as suas posições. O inimigo sofreu pesadas perdas em homens e em equipamento.

"Ao sul de Gomel, as nossas tropas melhoraram as suas posições, depois de violentos combates.

"Em outros setores da frente houve intensa atividade de reconhecimento e duelos de artilharia.

"Durante o dia 14 de outubro, as nossas tropas, em todas as frentes, destruiram ou puseram fora de combate 113 tanques alemães e 93 aviões inimigos foram abatidos em combates no ar ou pelo fogo da artilharia anti-aerea."

ROOSEVELT DECLAROU:

## 'A Argentina Adota os Processos Mais Repugnantes do Fascismo"

### Considerado Um Serio Golpe No Governo Argentino — As Autoridades de Buenos Aires Não Tomaram Conhecimento Ainda

De Washington, William T. Pescock, da Associated Press, escreve: — A brecha nas relações norte-americano-argentinas alargou-se mais, quando o presidente Roosevelt descreveu a ação governamental da Argentina suspendendo os jornais judaicos como um ato com a aparencia "dos mais repugnantes detalhes da doutrina nazista". Além disso, o sr. Roosevelt focalizou outra falha argentina em se incorporar firmemente ao espirito dos acordos inter-americanos.

**CONTRA A RESOLUÇÃO DA CONFERENCIA DE 1938 EM LIMA**

O primeiro mandatario dos Estados Unidos lembrou a resolução adotada em 1938 na Conferencia Pan-Americana de Lima, declarando: "Qualquer perseguição por motivos religiosos ou raciais que torne impossivel a um grupo de seres humanos viver decentemente, é contrario aos sistemas politicos e juridicos da America".

**NENHUMA RAZAO**

Despachos de Buenos Aires, ontem, aifrmaram que os jornais semitas impressos em "yiddish" foram suspensos. Essa resolução inclue os principais jornais hebraicos argentinos. As mesmas noticias declararam que os jornais de judeus impressos em espanhol não haviam sido, até então, afetados pela medida. Nenhuma razão foi mencionada para a providencia.

**ROOSEVELT DIZ NÃO TER DUVIDAS QUANTO A COMUNICAÇÃO DO SEU PENSAMENTO A' ARGENTINA**

A critica do presidente Roosevelt á Argentina foi feita em forma de declaração, em sua entrevista á imprensa e ao radio. Interrogado sobre se alguma coisa sobre o assunto havia sido comunicado ao governo argentino, respondeu que isso é materia do Departamento de Estado mas manifestou não ter duvidas de que a sua declaração chegaria aos argentinos.

**UM SERIO GOLPE NA ARGENTINA**

(E de Washington a Associeted Press acrescenta: — A' Argentina recebeu um sério golpe com a manifestação, por parte do governo norte-americano, de repudio a qualquer politica ou doutrina que apresente aspecto nazista).

**RECORDANDO A NOTA DE CORDELL HULL**

A Argentina é o unico país americano que continua a manter laços diplomaticos com a Alemanha. Em sua nota de 30 de agosto, o sr. Cordell Hull, secretario de Estado Norte-Americano, criticou fortemente a posição argentina e recusou um pedido daquela nação no sentido de lhe serem concedidos os favores da Lei de Emprestimo e Arrendamentos. Naquela ocasião, o sr. Hull afirmou, entre outras coisas que "é notorio que agentes do Eixo na Argentina estiveram e estão empenhados nema espionagem sistematica que custa ás Nações Unidas vidas e navios."

**AS PALAVRAS DE ROOSEVELT**

De WASHINGTON, a Associated Press informa: — O presidente Roosevelt, na sua entrevista coletiva á imprensa, hoje realizada, distribuiu aos jornalistas uma declaração escrita, na qual formula uma forte censura á Argentina pela suspensão da publicação dos jornais judaicos naquele país.

E' o seguinte o texto da referida declaração, na qual o chefe do Executivo norte-americano qualifica aquele ato do governo argentino como sendo da mesma linha caracteristica do regime nazista:

**"Fui informado de que o governo argentino suspendeu a publicação dos jornais judaicos, alguns dos quais com muitos anos de existencia.**

**"Apesar de ser este assunto, naturalmente, de interesse primordial do governo e do povo argentinos, não me posso abter de dar expressão ao meu sentimento de apreensão, ao ser tomada neste hemisferio uma medida de natureza obviamente anti-nazista e de carater tão estreitamente identificado com os principios mais repugnantes da doutrina nazista.**

**"Acredito que o povo dos Estados Unidos compartilha, juntamente com os povos das demais republicas americanas, deste sentimento.**

**"A proposito deste fato, recordo que uma das resoluções adotadas pela oitava Conferencia Internacional dos E. Americanos realizada em Lima em 1938 estabeleceu que "qualquer perseguição feita por motivos raciais ou religiosos que torne impossivel para um grupo de seres humanos viver com decencia, é contrario aos sistemas politicos e juridicos da America".**

AS AUTORIDADES ARGENTINAS NAO LERAM

De BUENOS AIRES, a Associated Press diz: — Não houve nenhum comentario oficial em torno das declarações do presidente Roosevelt.

Todas as personalidades consultadas disseram que ainda desconhecem oficialmente o texto das declarações do presidente dos Estados Unidos.

NO CAMINHO DOS BALCANS

## Alemães e Aliados Reforçam Apressadamente as Ilhas do Dodecaneso e do Egeu

LONDRES, 15 (De Ernest Agnew, da Associated Press) — Telegramas procedentes de paises neutros anunciam que tanto alemães como britanicos estão enviando reforços, apressadamente, para as ilhas do Dodecaneso e do Egeu, no caminho dos Balcans.

Os ingleses ocuparam, no dia 23 de setembro, as ilhas de Castelrizzo, Cos, Leros, Samos. Noticias não oficiais anunciavam, mais tarde, que unidades britanicas haviam ocupado as outras 8 ilhas do Dodecaneso e todas as ilhas Ciclades, mas não houve confirmação oficial de que os desembarques continuassem.

Certo jornal turco anunciou que forças britanicas haviam ocupado a pequena ilha de Symil ao norte de Rodes, no dia 12 de outubro.

Noticias falhas, não confirmadas, procedentes da Turquia, diziam que os alemães haviam reocupado Cos e Castelrizzo e a perda dos dois aerodromos de Cos, virtualmente põe em perigo a possibilidade dos britanicos se poderem manter em Samos e Leros, mais ao norte.

Cos, Leros e Samos, são as mais importantes, do ponto de vista estrategico, das ilhas do Dodecaneso.

Jornais de Londres atribuem a perda de Cos a um fascista que, como um dos soldados italianos que guarneciam a ilha, soube do deslocamento das forças britanicas e passou a informação aos alemães.

A campanha alemã pela recuperação das ilhas está sendo dirigida da Grecia e soldados bem armados são despachados, tanto do continente como da grande base de Rodes, contra os ingleses.

## O Papa Sob Custodia

### SOLDADOS ALEMAES ABREM FOGO CONTRA O VATICANO

MADRÍ, 15 (U. P.) — Urgente — O correspondente em Roma do "Nuencher Neue Nachrichten", informou que soldados alemães responsaveis pela guarda da Santa Sá abriram fogo contra um dos palacios do Vaticano ao notar que uma luz acendia e apagava em intervalos regulares.

Segundo o jornalista, a atitude dos soldados teutos foi tomada em vista de que suspeitaram se estar transmitindo uma mensagem secreta.

## Restauração da Monarquia Na Espanha

### APELO COLETIVO AO MINISTRO DA GUERRA

LONDRES, 15 (U. P.) — O "London Express" informa hoje que o ministro da Guerra da Espanha, general Asencio, recebeu um apelo coletivo no qual se solicita a restauração da monarquia. Acrescenta que, ha três meses, o general Franco exonerou 23 membros das Cortes, por terem apresentado memoriais em face da monarquia.

Entre os signatarios do pedido figuram cinco dos sete tenentes-generais da Espanha, que são os unicos em serviço ativo. Os outros dois são o ministro das Relações Exteriores, Gomez Jordana e Queipo de Llano.

CRISE NO GABINETE ARGENTINO

## Novos Ministros da Fazenda, Justiça e Obras Publicas

### PRESTOU JURAMENTO O VICE-PRESIDENTE DA REPUBLICA

BUENOS AIRES, 15 (R.) — O Departamento de Imprensa da Presidencia da Republica anunciou que o comandante Ricardo Vago e drs. Cesar Amaghino e Gustavo Martinez Zuviria aceitaram o convite que lhes foi feito para ocupar as pastas das Obras Publicas, Fazenda e Justiça e Instrução Publica, respectivamente.

**O NOVO VICE-PRESIDENTE**

BUENOS AIRES, 15 (A. P.) — O general Edelmiro J. Farrel, prestou juramento para o cargo de vice-presidente da Republica em substituição de Saba Sueyro, falecido a 17 de julho deste ano.

O novo vice-presidente que possue 56 anos de idade continuará, no entretanto com a pasta de ministro da Guerra do gabinete do general Ramirez.

Salienta-se o fato do texto de juramento ter sido um pouco mudado, em virtude das atuais circunstancias em que deverá assumir a vice-presidencia.

Fazendo declarações á imprensa o novo vice-presidente declarou estar empenhado a cumprir honrosamente "o mandato de que foi investido". Disse mais que devotará todas as suas energias afim de "restabelecer todas as regras constitucionais, apoiando todas as instituições republicanas e restaurar a honorabilidade administrativa".

O juramento teve lugar no interior da casa do governo e na presença de todos os altos representantes governamentais.

**DOIS OFICIAIS DE MARINHA NO GABINETE**

BUENOS AIRES, 15 (A. P.) — Com a nomeação do comandante Ricardo Vago para a pasta das Obras Publicas ficam dois oficiais de Marinha no gabinete, sendo o segundo o proprio ministro da Marinha, almirante Sueyro.

O novo gabinete fica tambem com dois titulares civis, ou seja mais um do que anteriormente, sendo de notar-se que nenhum deles pertenceu a qualquer partido politico.

O comandante Ricardo Vago, conta 57 anos, reformou-se ha dez anos, tendo sido adido naval argentino em Washington durante mais de dez anos, de 1923 a 1926. Anteriormente, havia ele comandando varias unidades [illegible] ta-escola "Sarmiento", alem de ter sido sub-comandante da Academia Naval.

Quando se reformou, o comandante Ricardo Vago comandava o cruzador "Vinte Y Cinco de Mayo", capitanea da divisão de cruzadores.

## O Repatriamento de Cidadãos Brasileiros, Americanos, Canadenses e de Outros Paises Latino-Americanos

MORMUNGAO, 15 (A. P.) — O navio japonês "Teia Marú", conduzindo a seu bordo diversos suditos brasileiros, americanos e canadenses e inumeros outros de paises latinos americanos, repatriados de territorios controlados pelos japoneses, chegou a este porto das Indias Portuguesas, ás 8,45 da manhã de hoje.

Anteriormente á sua chegada, um dos oficiais do porto, informou que o "Gripsholm", que conduz os japoneses procedentes dos Estados Unidos só deverá aportar amanhã.

O "Teia Marú" conduz a seu bordo 1.236 americanos, 221 canadenses e 40 dos demais paises da America Latina.